

Sept - 1957



ଉତ୍କଳ ପ୍ରସଙ୍ଗ

୧୫, ସେପ୍ଟେମ୍ବର ୧୯୫୭ ଭୁବନେଶ୍ୱର ୨୪ ଦିନ,
୧୯୫୭ ୧୮୮୧ ଶକାବ୍ଦ

ସମ୍ପାଦକ

ଶ୍ରୀ ସୁଧୀରଚନ୍ଦ୍ର ଚୋପା

ସହଯୋଗୀ ସମ୍ପାଦକ

ଶ୍ରୀ ରାମପ୍ରସାଦ ସିଂହ

ଚେଲଗ୍ରାମ—ପବ୍ଲିସ୍ଟି, ଭୁବନେଶ୍ୱର

ଚେଲଗ୍ରାମ—୧୯ ଓ ୪୦ ଭୁବନେଶ୍ୱର

ସ୍ୱଗ୍ରନ୍ଥ, [ଲୋକସମ୍ପର୍କ] ବିଭାଗ, ଓଡ଼ିଶା

ନୂଆ ରାଜଧାନୀ ଭୁବନେଶ୍ୱର

ଦାସିକ ମୂଲ୍ୟ—ଦୁଇ ଟଙ୍କା

ପ୍ରତିଖଣ୍ଡର ମୂଲ୍ୟ—୧୨ ମୁ. ପ.

ସୂଚୀ ପଦ

ବିଷୟ	ପୃଷ୍ଠା
୧ । ଓଡ଼ିଶାରେ କୃଷି ସମବାୟର ରୂପରେଖ	୧
୨ । ସେବା-ସମବାୟର ଲକ୍ଷ୍ୟ ଓ ଗଠନ ପ୍ରଣାଳୀ	୯
୩ । ଓଡ଼ିଶାରେ ସେବା-ସମବାୟ ଗଠନ ପାଇଁ ଆଲୋଚନା	୧୩
୪ । ଶ୍ରମକୃତ ରାଜକାମ ପରୀକ୍ଷା କେନ୍ଦ୍ର	୧୫
୫ । ଚାଷୀଙ୍କ ପଞ୍ଚବର୍ଷିକ ଯୋଜନାର ପରିମାଣ	୧୭
୬ । ନୂଆ ସଞ୍ଚୟ	୨୩
୭ । ଯୋଜନାର ଭାଗ	୨୭
୮ । ଆମ ରାଜ୍ୟ	୨୯
୯ । ସମସ୍ତଙ୍କ ଜାଣିବା ପାଇଁ	୩୧
୧୦ । ମାନ୍ଦ୍ରାଜ ଶୁଲରେ ମଧ୍ୟାହ୍ନ-ଭୋଜନ କାର୍ଯ୍ୟକ୍ରମ	୩୭
୧୧ । ଓଡ଼ିଶାର ଗ୍ରାମାଞ୍ଚଳରେ ବହୁଳ ଯୋଜନା	୪୩
୧୨ । ଶୁଣିକ ଜାଣିବା ପାଇଁ	୪୪
୧୩ । ଆକାଶ-ବାଣୀ	୪୫
୧୪ । ମେଟ୍ରିକ ପ୍ରଣାଳୀ ଓଜନ ଓ ମାପ	୪୯



ମୁଦ୍ରାକର
 ପଣ୍ଡିତ ଅନନ୍ଦସ୍ୱାମୀନାଥ ଶାଠକ
 ରାଷ୍ଟ୍ରଭାଷା ସମବାୟ ପ୍ରେସ, କଟକ

September - 1959

15
T



ଜାତୀୟ ସଂଗୀତ

ଜନ-ଗଣ-ମନ-ଅଧିନୀୟକ ଜୟ ହେ
ଭାରତ-ଭାଗ୍ୟ-ବିଧାତା!

ପଞ୍ଜାବ ସିନ୍ଧୁ ଗୁଜରାଟ ମରାଠା
ଦ୍ରାବିଡ଼ ଉତ୍କଳ ବଙ୍ଗ

ବିନ୍ଧ୍ୟ ହିମାଚଳ ଯମୁନା ଗଙ୍ଗା

ଉତ୍କଳ ଜଳଧି ତରଙ୍ଗ
ତବ କୃତ୍ୱନାମେ ଜାଗେ ତବ ଶୁଭ
ଆଶୀର୍ଷ ମାଗେ

ଗାଏ ତବ ଜୟଗାଥା ।

ଜନ-ଗଣ-ମଙ୍ଗଳ-ଦାୟକ ଜୟ ହେ!
ଭାରତ-ଭାଗ୍ୟ-ବିଧାତା!

ଜୟ ହେ, ଜୟ ହେ, ଜୟ ହେ,
ଜୟ ଜୟ ଜୟ ଜୟ ହେ!



ସଞ୍ଚୟ ଯୋଜନା ସିଦ୍ଧିରେ ଅର୍ଥ ସଞ୍ଚୟ

୭

ବିନିଯୋଗ କରନ୍ତୁ

- ୧ । ବାରବର୍ଷିଆ ଜାଗାୟ ଯୋଜନା ସଞ୍ଚୟ ସାଫ୍ଟିଫିକେଟ—ବାର୍ଷିକ ସୁଧ ଶତକଡ଼ା ୫.୪୧ (ମାତୃତ୍ୱରେ) ।
- ୨ । ଦଶବର୍ଷିଆ ଟେକ୍ସେଲ ସେଭିଂସ୍ ଇମୋଭିଲିଟି—ବାର୍ଷିକ ସୁଧ ଶତକଡ଼ା ୪ (ବାର୍ଷିକ ବର୍ଷ ବ୍ୟତୀତ) ।
- ୩ । ପନ୍ଦରବର୍ଷିଆ ଅନୁପାତ—ନିୟମିତ ମାସକୁ ମାତ୍ର ୧୫ ବର୍ଷଯାଏଁ ଟଙ୍କା ପାଉଥିବେ । ବାର୍ଷିକ ଶତକଡ଼ା ୩୩ ଚକ୍ରବର୍ତ୍ତି ହାରରେ ସୁଧ ।
- ୪ । ପୋଷ୍ଟ ଅଫିସ ସେଭିଂସ ବ୍ୟାଙ୍କ ଇମୋଭିଲିଟି—ବାର୍ଷିକ ସୁଧ ଶତକଡ଼ା ୨୩; ୨୫ ଟଙ୍କାରୁ ୧୦,୦୦୦ ଟଙ୍କା ପର୍ଯ୍ୟନ୍ତ ଏବଂ ତଦୁର୍ଦ୍ଧେ ୧୫,୦୦୦ ଟଙ୍କା ପର୍ଯ୍ୟନ୍ତ ସୁଧ ଶତକଡ଼ା ୨ ଟଙ୍କା; କୌଣସି କ୍ଷେତ୍ରରେ ସୁଧ ଉପରେ ଆୟ-କର ଦେବାକୁ ପଡ଼ିବ ନାହିଁ ।

ସୁରଣ ରଖନ୍ତୁ :

ଆପଣ ଯେଉଁ ସଞ୍ଚୟ କରନ୍ତେ, ତାହା ଉପରେ ଆପଣଙ୍କ ନିରାଶ୍ରୟ ଓ ଆପଣଙ୍କ ସନ୍ତାନସନ୍ତତିଙ୍କ ସମୃଦ୍ଧି ନିର୍ଭର କରେ । ଆପଣାର ସଞ୍ଚୟକୁ ଜାତିଗୋନ କାର୍ଯ୍ୟରେ ବିନିଯୋଗ କରନ୍ତୁ ।

ବିଶେଷ ବିବରଣ ପାଇଁ—

ଦି ରିଜିଷ୍ଟ୍ରାଲ ନ୍ୟାସନାଲ ହେଭିଂସ୍ ଅଫିସର, ଓଡ଼ିଶା ସେକ୍ଟେଟିଭ୍, କଟକ
କମ୍ପା ନିଜ ନିଜ ଜିଲ୍ଲା ଡିଷ୍ଟ୍ରିକ୍ଟ ହେଭିଂସ୍ ଅର୍ଗାନାଇଜରଙ୍କ ନିକଟକୁ ଲେଖନ୍ତୁ ।

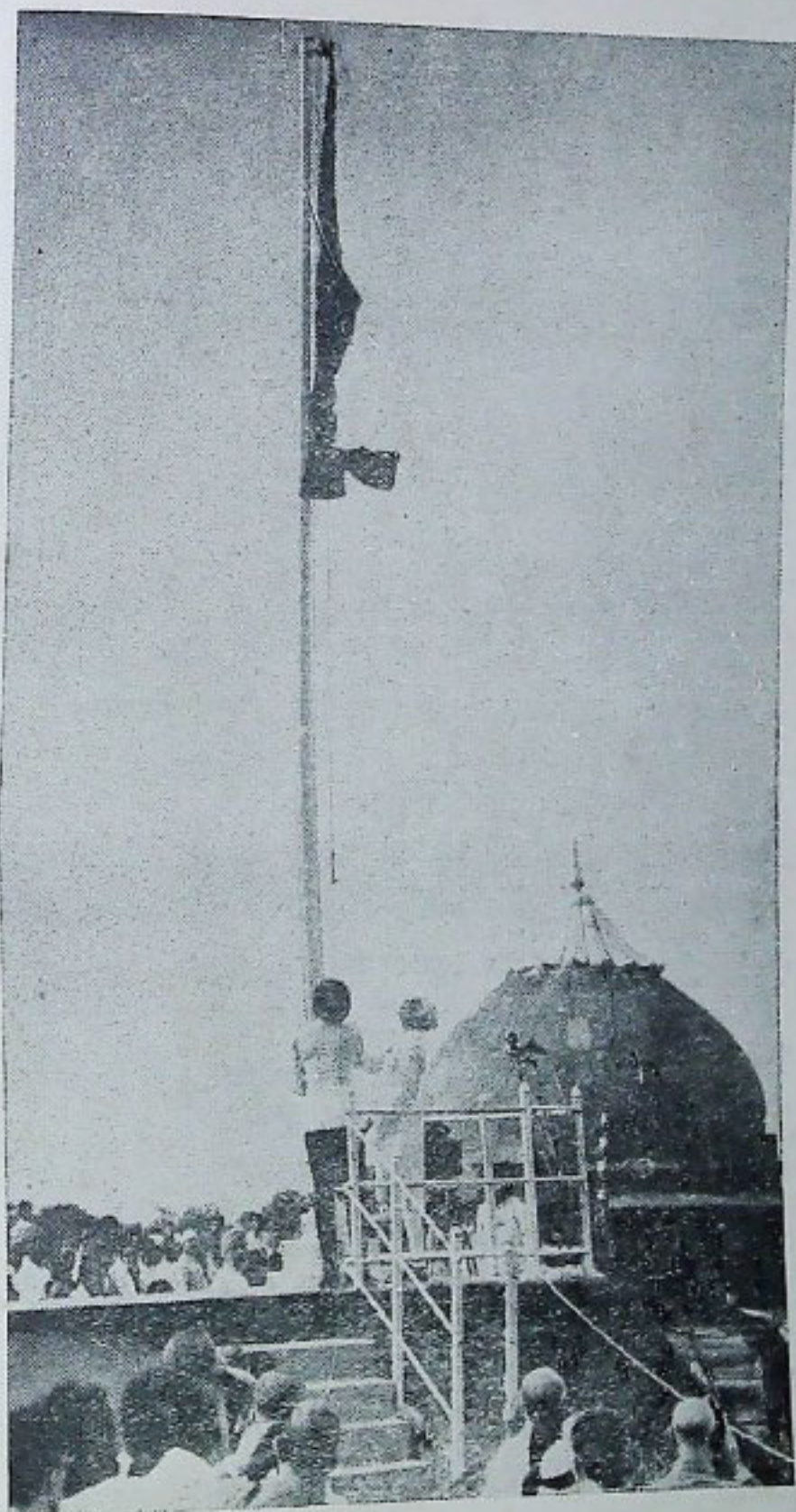

ଐତିହାସିକ ଲାଲ କିଣ୍ଡାରେ ସାଧୀନତା ଦିବସର ଦ୍ଵାଦଶ ସମ୍ପାଦନିକ ଉତ୍ସବରେ
 ଭାରତର ପ୍ରଧାନମନ୍ତ୍ରୀ ଶ୍ରୀ ଜବାହରଲାଲ ନେହେରୁ ଜାତୀୟ ପତାକା ଉତ୍ତୋଳନ କରୁଛନ୍ତି

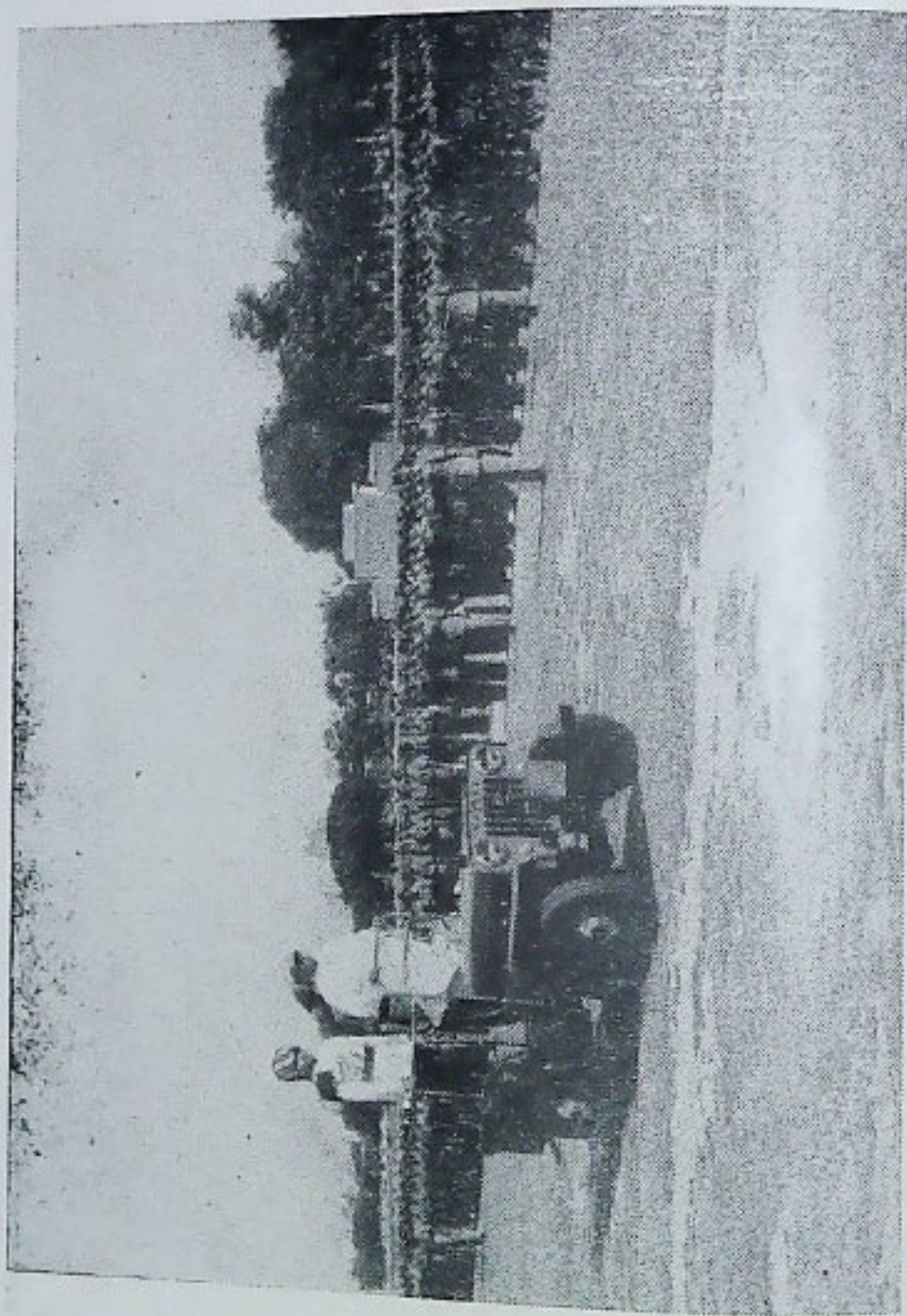

ଏ ଦର୍ଶ ପାଖିକରା ଦଳର ଉପଲକ୍ଷେ ରାଷ୍ଟ୍ରପତି ଚକ୍ରର ବାଜେନ୍ତ୍ର ପ୍ରସାଦ ହାଲଦ୍ୱାରାକାରେ
ଦେଶରାଜ୍ୟ-ପାତ୍ରମର ପ୍ୟାରେଡ଼ ପ୍ରଦର୍ଶନ କରୁଥିଲେ

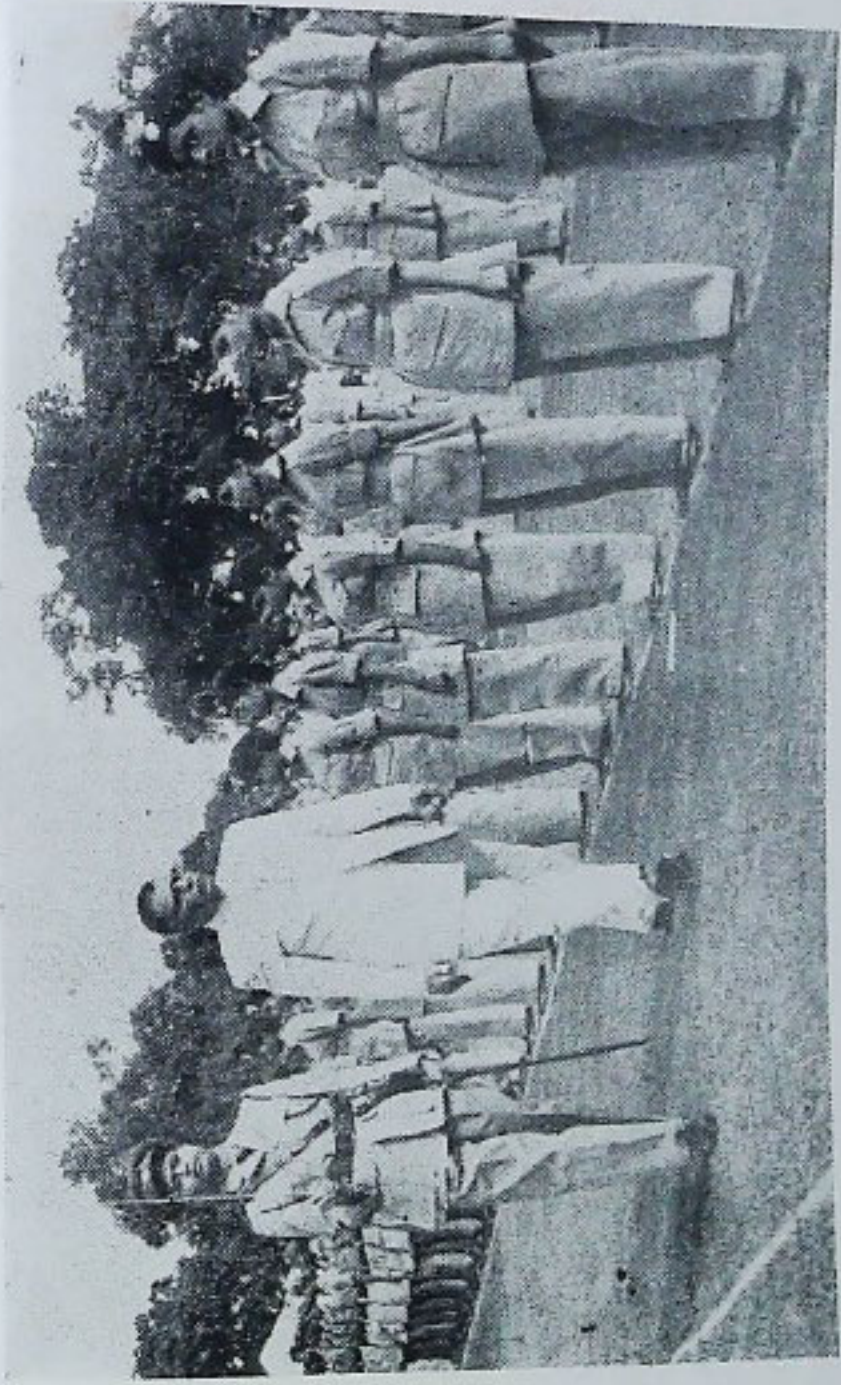

କେ ସାଧୁ ନିଜା ଦେଶ ଉପଲକ୍ଷେ କଟକର ପୋଲିସ୍ ସହାୟତାରେ ଅନୁଷ୍ଠିତ ସ୍ତ୍ରୋତାସୁଦା ପ୍ରକାଶ ଓ ଏଲ୍. ସି. ସି.
ବାହୁନର ସମ୍ବେଦକ ପ୍ୟାରେଡ଼ରେ ସୁଖ୍ୟମ୍ବୀ ଅଭିନୟନ ସମ୍ପନ୍ନ କରୁଅଛନ୍ତି



ମୁଖ୍ୟମନ୍ତ୍ରୀ କଟକରେ ସର୍ବସ୍ୱତନ୍ତ୍ର ଗଣତନ୍ତ୍ର ଗଠନ ପାଇଁ ଲୋକମାନଙ୍କୁ ଉତ୍ସାହିତ କରୁଥିବା ସମୟରେ ଲୋକମାନଙ୍କ ସହ ଲୋକମାନଙ୍କ

ଦିନିକ ପ୍ରସଙ୍ଗ

ଉନ୍ନତ ଘଟାଇ ଦେବ, ଏଥିରେ ସନ୍ଦେହ ନାହିଁ । ନିମ୍ନଲିଖିତ କାରଣରୁ ଏପରି ଫଳ ଘଟିଥାଏ :—

(କ) ସମବାୟ ଗୃହଯୋଗୁଁ ଛୋଟ ଛୋଟ ହୋଇ ଏଣେ ତେଣେ ବହୁଳ ହୋଇ ରହିଥିବା ଓ ଖଣ୍ଡ ଖଣ୍ଡ ହୋଇଥିବା ଜମିଗୁଡ଼ିକୁ ଏକାଠି କରିବା ଦିଗରେ ସାହାଯ୍ୟ ମିଳିବ । ଏହାଫଳରେ ଉନ୍ନତତର ଯତ୍ନପାତ୍ର ଓ ଉପକରଣର ବ୍ୟବହାର ଏବଂ ଉନ୍ନତ କୃଷି ପଦ୍ଧତି ପ୍ରଚଳନ କରିବାରେ ସୁବିଧା ହେବ ।

(ଖ) ଏହା ଲୋକମାନଙ୍କ ମଧ୍ୟରେ ନେତୃତ୍ୱ ସୃଷ୍ଟି କରିବାଦ୍ୱାରା ବିଭିନ୍ନ ଶସ୍ୟ ଉତ୍ପାଦନ ଯୋଜନା ଓ ଉନ୍ନତତର ପରିଚାଳନା ଦିଗରେ ସାହାଯ୍ୟ କରିବ ।

(ଗ) ଆଜି ମଧ୍ୟ ଏହା ଶ୍ରମ ବଣ୍ଟନରେ ସାହାଯ୍ୟ କରିପାରେ ।

(ଘ) ଅନୁପସ୍ଥିତ ଜମିମାଲିକମାନଙ୍କ ଭୂମିର ସଦୁପଯୋଗ ହିତରେ ଏହା ସାହାଯ୍ୟ କରିପାରେ ।

ଏହିଭଳି ଉପାୟ ଅବଲମ୍ବନ କରିବାଦ୍ୱାରା ଏସବୁ ବଡ଼ଧରଣର ଉନ୍ନତସାଧନ କରିବା ନିମନ୍ତେ ସମବାୟ କୃଷି ସମିତିମାନେ ଯଥେଷ୍ଟ ସମ୍ବଳ ପାଇବାରେ ସମର୍ଥ ହେବେ ।

ଉନ୍ନତ ଗୃଷ ଓ ଭୂମିର ଉନ୍ନତ ପାଇଁ ତନି ପ୍ରକାର ରୁଣ ମିଳିବାର ସୁବିଧା ଥିବା ଆବଶ୍ୟକ; ଯଥା:—ଗୃଷଖର୍ଚ୍ଚ ଭୁଲାଇବା ଏବଂ ଉନ୍ନତ ବହନ ଓ ପାର ପ୍ରଭୃତି ଜନସ୍ତ ଖରିଦ କରିବା ଖର୍ଚ୍ଚ ଭୁଲାଇବା ନିମନ୍ତେ ସୁଲୁମିଆଦା ରୁଣ, ଉନ୍ନତ ଯନ୍ତ୍ରପାତ୍ର ଓ ଉପକରଣ କଣିକା ନିମନ୍ତେ ମଧ୍ୟମ ମିଆଦା ରୁଣ ଏବଂ ଜମିର ଉନ୍ନତ ଓ ଜଳସେଚନ ବ୍ୟବସ୍ଥାର ଉନ୍ନତ ସାଧନ ନିମନ୍ତେ ଫର୍ଭମିଆଦା ରୁଣ ।

ସମବାୟ କୃଷି ସମିତି, ସମବାୟ ବ୍ୟାଙ୍କ ଜରିଆରେ ଏସବୁ ରୁଣ-ସୁବିଧା ପାଇପାରିବ ।

ମାତ୍ର ଫସଲ ଅମଳ ହେବା ପରେ ସେଥିରୁ ଆଣେ ରୁଣ ପରିଶୋଧ ପାଇଁ ବ୍ୟବସ୍ଥା କରାଯିବ ।

ଯଦି ଗୋଟିଏ ଗ୍ରାମକୁ ପୂର୍ବପୂର୍ବ ଗୋଟିଏ ସମବାୟ କୃଷି ସମିତିରେ ପରିଣତ କରାଯାଏ, ତେବେ ପ୍ରଥମ-ଶ୍ରଦ୍ଧେ ସେବା ସମବାୟ ସମିତି ଗଢ଼ିବାର କୌଣସି ଆବଶ୍ୟକତା ରହି ନ ପାରେ ।

ଗୋଟିଏ ଗ୍ରାମରେ

ଏକାଧିକ ସମବାୟ ଗୃଷ ସମିତି

ଯଦି କୌଣସି ଗ୍ରାମ ପୂର୍ବପୂର୍ବ ଏକ ସମବାୟ ଗୃଷ ସମିତିରେ ପରିଣତ କରାଯାଇ ନ ପାରିବ, ତେବେ କୌଣସି ନିର୍ଦ୍ଦିଷ୍ଟ ବୃକ୍ଷରେ ପାଖକୁ ପାଖ ଲୁଗିଥିବା ଜମିର ମାଲିକମାନେ ମିଳିମିଶି ମିଳିତ ଗୃଷ କରିପାରନ୍ତି । ସେପରି ସ୍ଥଳେ ଏକା ଗ୍ରାମରେ ଏଭଳି ଏକାଧିକ ସମବାୟ ଗୃଷ ସମିତି ରହିପାରେ ।

ଜମିର ଉନ୍ନତବିଧାନ ପାଇଁ ଏକ ସ୍ୱତନ୍ତ୍ର ପାଣ୍ଠି ଗଢ଼ିବା ଉଦ୍ଦେଶ୍ୟରେ ସମିତିର ଲଭରୁ କେତେକାଂଶ ଅଲଗା ରଖାଯାଇପାରେ ।

କିପରି ଟଙ୍କା ଜମା ରଖାଯିବ

ସମିତିର ସଭ୍ୟମାନଙ୍କ ମଧ୍ୟରେ ସ୍ୱଳ୍ପ ସଞ୍ଚୟ ଯୋଜନା ଚାଲୁ କରାଯାଇପାରେ । ଏହି ଭାବରେ ଯେଉଁ ଟଙ୍କା ସଞ୍ଚୟ କରାଯିବ, ତାହାକୁ ସମବାୟ ଗୃଷ ସମିତିରେ ଜମାରୂପେ ଗ୍ରହଣ କରାଯାଇପାରେ ।

ଯଦି ବାହାର ଦ୍ରବ୍ୟକ୍ଷେପ ନ ଥାଇ ସମିତିର ସଭ୍ୟମାନଙ୍କ ଦ୍ୱାରରେ ପରିଚାଳନାଭାର ଛାଡ଼ି ଦିଆଯାଏ ଓ ଯଦି ସେମାନଙ୍କର ଦ୍ରୁତବୋଧ ହୁଏ ଓ ସବିଶେଷରେ ସେମାନଙ୍କର ଉପକାରରେ ଆସିବାଭଳି କୃଷି ଉତ୍ପାଦନ ବଢ଼ାଇବା ଦିଗରେ ଏହି ଜମାଟଙ୍କା ସାହାଯ୍ୟ କରିବ, ତେବେ ସଭ୍ୟମାନେ ନିଜ ନିଜ ବଳକା ଆୟରୁ ସମବାୟ ଗୃଷ ସମିତିରେ ଟଙ୍କା ଜମା କରିପାରନ୍ତି ।

ଏହାଦ୍ୱାରା ଶ୍ରମିକ-ସମସ୍ୟାର

ସମାଧାନ ହୋଇପାରିବ

ଦେଶର ବିଭିନ୍ନ ଅଞ୍ଚଳରେ ଶ୍ରମିକ-ସମସ୍ୟା ଉତ୍କଳ ଆକାରରେ ଦେଖାଯାଏ । ଉପକୂଳବର୍ତ୍ତୀ ଜଳମାନଙ୍କ ଘର କେତେକ ଅଞ୍ଚଳରେ ଏପରିକି ବ୍ୟକ୍ତିଗତ ରୂପପାଇଁ ମଧ୍ୟ ଶ୍ରମିକଙ୍କ ଅଭାବ ପଡ଼େ, ଅଥଚ ପୂର୍ବତନ ଗଞ୍ଜାମର ରାଜ୍ୟପରି ଅନ୍ୟ କେତେକ ଅଞ୍ଚଳରେ ଶ୍ରମିକସଂଖ୍ୟା ଯଥେଷ୍ଟ ହୋଇପାରେ ବା ସ୍ଥାନେ ସ୍ଥାନେ ଆବଶ୍ୟକତା ଅପେକ୍ଷା ବେଶୀ ହୋଇପାରେ । ତେଣୁ ସମବାୟ କୃଷିକ୍ଷେତ୍ର ଯୋଗୁଁ କେତେକ ଅଞ୍ଚଳରେ ବେକାର-ସମସ୍ୟା ସୃଷ୍ଟି ହୋଇପାରେ ଓ ଅନ୍ୟ କେତେକ ଅଞ୍ଚଳରେ ଶ୍ରମଶକ୍ତିର ପୂର୍ଣ୍ଣ ଉପଯୋଗ ହଟିପାରେ ।

ସମବାୟ କୃଷିକ୍ଷେତ୍ର ଯୋଗୁଁ ଗ୍ରାମବାସୀମାନଙ୍କ ମଧ୍ୟରେ ଅର୍ଦ୍ଧବେକାର ଅବସ୍ଥା (ଆଂଶିକ ଲୋକ-ନିଯୋଗ) ବହୁପରିମାଣରେ ଜମି ଯିବ, କାରଣ ଦୋଫସଲ ବା ତିଫସଲ ଭଳି ବ୍ୟାପକ କୃଷିକାର୍ଯ୍ୟର ପ୍ରଚଳନ ଦ୍ୱାରା ଶ୍ରମିକମାନେ ବର୍ଷସାରା କାର୍ଯ୍ୟ ପାଇପାରିବେ ।

ଏହା ସତ୍ତ୍ୱେ ଯଦି କେତେକ ଅଞ୍ଚଳରେ ଶ୍ରମିକ ସଂଖ୍ୟା ଆବଶ୍ୟକତାଠାରୁ ବେଶୀ ହେବାର ଦେଖାଯାଏ, ତେବେ ପାଣିମାହାର ପ୍ରସ୍ତୁତ କରାଇବା, ସ୍ତ୍ରୀ ଜଳଉଣ୍ଡାର ତିଆରି ଓ ଗ୍ରାମ୍ୟ ରସ୍ତାତିଆରି ପ୍ରଭୃତି ବିକାଶମୂଳକ କାର୍ଯ୍ୟରେ ସେମାନଙ୍କୁ ଲାଭପ୍ରଦଭାବେ ନିଯୁକ୍ତ କରାଯାଇପାରେ । କେତେକ ଗ୍ରାମ୍ୟଶିଳ୍ପ ବିଶେଷତଃ କୃଷି ଉତ୍ପାଦନ, ଅମଳ ଓ ବେଉଷଣ ପ୍ରଭୃତି କାର୍ଯ୍ୟ ସମିତି ଜରିଆରେ କରାଯିବାଦ୍ୱାରା ବଳକା ଶ୍ରମିକମାନଙ୍କୁ କାର୍ଯ୍ୟରେ ନିଯୁକ୍ତ କରାଯାଇପାରିବ । ସମବାୟ ରୂପ ସମିତିଦ୍ୱାରା ବିସ୍ତୃତଭାବେ ରୂଷକାର୍ଯ୍ୟ ଚଳାଯିବାପରେ ଯେଉଁ ଅଞ୍ଚଳରେ ଶ୍ରମିକ

ଅଭାବ ଥିବେ, ସେଠାରୁ ସମ୍ଭବ ରାଜ୍ୟର ଶ୍ରମିକବହୁଳ ଅଞ୍ଚଳରୁ ବଳକା ଶ୍ରମିକଙ୍କୁ ଅଣାଯାଇପାରେ ।

ସମବାୟ କୃଷିପଦ୍ଧତିରେ ଜମିମାଲିକଙ୍କ ସ୍ଥାନ

କୃଷିକ୍ଷେତ୍ର ତିଆରି ପାଇଁ କୃଷି ସମବାୟ ସମିତି ଜମିମାଲିକଙ୍କଠାରୁ (ଅର୍ଥାତ୍ ଜମିରେ ସ୍ୱତ୍ୱାଧିକାର ଥିବା ପ୍ରଜାମାନଙ୍କଠାରୁ) ଜମି ପଞ୍ଚା ନେଇ ପାରିବେ । ଜମିର ଆୟତନ, କସମ, ଉତ୍ପାଦନା ଶକ୍ତି ଦୃଷ୍ଟି ଏହି ପଞ୍ଚା ଉପରେ ଖଜଣା ଧାର୍ଯ୍ୟ କରାଯିବ ।

ଏହି ଖଜଣା ପାଇବା ଛଡ଼ା ମାଲିକମାନେ ଜମିର ବିସ୍ତୃତ ବା ମୂଲ୍ୟ ଉତ୍ତୀରେ “ମାଲିକାନା ଲଭ୍ୟାଂଶ” ପାଇପାରନ୍ତି ।

ସମିତିର ସବୁ ସଭ୍ୟଙ୍କ ପାଇଁ ଏକପ୍ରକାର ଅଂଶ

ଯେଉଁ ମୁହୂର୍ତ୍ତରେ ଆମେ ସଭ୍ୟମାନଙ୍କ ଦଶଳରେ ଥିବା ଜମିର ମୂଲ୍ୟକୁ ସମିତିର ଅଂଶ ଭାବେ ଗ୍ରହଣ କରିବାକୁ ଛାଡ଼ିବା, ସେହି ମୁହୂର୍ତ୍ତରୁ ଜମିର ପ୍ରକୃତ ମାଲିକାନା ସମିତିଦ୍ୱାରାକୁ ରୁଲି ଆସିବ । ସମବାୟ କୃଷି ବିକାଶର ବର୍ତ୍ତମାନ ଅବସ୍ଥାରେ ଲୋକମାନେ ହୁଏତ ଏହାକୁ ପସନ୍ଦ କରି ନ ପାରନ୍ତି । ତେଣୁ ସୁରୁର ବିଆଯାଇଛି ଯେ ମାଲିକ, ପ୍ରଜା ଓ ଦିନମୂଲିଆ ସବୁ ଶ୍ରେଣୀର ସଭ୍ୟଙ୍କ ପାଇଁ ଏକ କସମର ଅଂଶ ଧାର୍ଯ୍ୟ କରାଯିବ; ଅର୍ଥାତ୍ ଟଙ୍କା ଆକାରରେ ଏହି ଅଂଶ ଦାଖଲ କରିବାକୁ ହେବ । ଏଥିରେ ଏକମାତ୍ର ପ୍ରଭେଦ ଏହି ଯେ ଦିନମୂଲିଆଠାରୁ ଶ୍ରେଷ୍ଠ ଶ୍ରେଷ୍ଠ କସ୍ତରେ ପୂର୍ବ ମୂଲଧନ ଆଦାୟ ପାଇଁ ତାହାର ମଜୁରୀ କିଛି କିଛି କାଟି ଅଂଶ ବାବଦକୁ ଟିଠି କରାଯିବ । ତୁଳ୍ପି ପାଇଥିବା ଅଂଶ ମୂଲଧନ ପର୍ଯ୍ୟାନ୍ତ ହେବା ଦରକାର; ଯେପରିକି ଅର୍ଥ-ସାହାଯ୍ୟକାରୀ ଅନୁଷ୍ଠାନଠାରୁ କାମକୁ ମୂଲଧନ ବାବଦରେ

ଯଥେଷ୍ଟ ରାଶି ଉଠାଇବା ପାଇଁ ସମିତିର ସମର୍ଥ ହୋଇ ପାରିବ । ଭାଗ ରୁଣୀ (ପ୍ରଜା ରୁଣୀ) ସମିତିର ଲଭରୁ ଲଭ୍ୟାଂଶ (ବୋନସ) ପାଇବାକୁ ହକ୍ଦାର ହେବ ।

ସମିତିରେ ଅନ୍ୟମାନଙ୍କ ସହିତ ମୂଲ୍ୟା ହିସାବରେ ରୁଣ କରାଯାଏ ଯୋଗୁଁ ଭାଗରୁଣୀ କେବଳ ଯେ ମୂଲ୍ୟ ପାଇବ, ତାହା ନୁହେଁ । ଅଧିକତ୍ତ ଜମିର ଚତୁରାଧାନ ଓ କ୍ଷେତ ପରିଚାଳନା ପାଇଁ ଅନୁତଃ ଯେତକ ଜମି ଯେ ଆଗରୁ ପ୍ରଜାଗ୍ରାହଣେ ରୁଣ କରୁଥିଲ, ସେତକ ପାଇଁ ସମିତିର ଆୟରୁ ତାହାର ଅଂଶ ପାଇ ପାରିବ । ଆଉ ମଧ୍ୟ ସେ ଯେଉଁ ଶ୍ରମ କରୁଛି, ସେଥିପାଇଁ ଲଭରୁ ବୋନସ ପାଇବାକୁ ଯେତେବେଳେ ସେ ହକଦାର ହେବ, ସେତେବେଳେ ସମବାୟ ରୁଣରେ ଯୋଗଦେବାକୁ ସେ ଆଗ୍ରାହୀ ହେବ ।

ଯଦି ସମବାୟ ସମିତିରେ ଶ୍ରମିତମାନେ ଆଲକ୍ଷ୍ୟ ଯୋଗୁଁ କାମରେ ଅବହେଳା କରନ୍ତି ବା ଭଲ ଭାବରେ କାମ ନ କରନ୍ତି, ତେବେ ତାହା କଠୋର ପରିଚାଳନାଗତ ଚତୁରାଧାନ ଦ୍ଵାରା ଯେତେ କାମ ହେଉଛି, ସେହି ଅନୁସାରେ ମଜୁରୀ ଦେବା ବ୍ୟବସ୍ଥା ଦ୍ଵାରା ଓ କାମର ପରିମାଣ ସଂପର୍କରେ ଲକ୍ଷ୍ୟ ନିର୍ଦ୍ଦେଶ କରି ଦେବାଦ୍ଵାରା ବନ୍ଦ କରାଯାଇପାରେ ।

ସୁଦକ୍ଷ କୃଷକମାନଙ୍କ ଦ୍ଵାରା

କୃଷିକ୍ଷେତ୍ରର ପରିଚାଳନା

ଗୋଟିଏ ସମବାୟ କୃଷି ସମିତିକୁ ସମ୍ପର୍କିତା-ସହକାରେ ଚଳାଇବାକୁ ହେଲେ କୃଷିକ୍ଷେତ୍ରର ପରିଚାଳନା ଦାୟିତ୍ଵ ସଭ୍ୟମାନଙ୍କ ଭିତରୁ ବସ୍ତୁଯାଇ-ଥିବା ସୁଦକ୍ଷ କୃଷକମାନଙ୍କ ଦ୍ଵାରା ରହିବା ଉଚିତ । ପରିଚାଳନା ପରିଷଦ (ବୋର୍ଡ) ରେ ଜମିମାଲିକ ଓ ରୁଣୀଙ୍କ ତରଫରୁ ଶତକଡ଼ା ୨୫ ଜଣ ଓ ଭୂମି ସ୍ଵାମୀ ଶ୍ରମିକଙ୍କ ମଧ୍ୟରୁ ଶତକଡ଼ା ୨୫ ଜଣ ସଭ୍ୟ ନିଆଯିବେ; ଏବଂ କୃଷିକ୍ଷେତ୍ରରେ ଏହା କୋଡ଼ଳ ଭାବରେ

ପାରେ । ଯଦି ଗୋଟିଏ ନିର୍ଦ୍ଦେଶ ଶ୍ରେଣୀର ସଭ୍ୟମାନଙ୍କ ସଂଖ୍ୟା ଅନ୍ୟମାନଙ୍କ ଭୁଲନାରେ କମ ହୁଏ, ତେବେ ଶତକଡ଼ା ଦ୍ଵାରା ଉକ୍ତ ଦ୍ଵାରରୁ ଫରକ୍ ହୋଇପାରେ । ଫସଲ ନିମନ୍ତେ ଯୋଜନା ଦିଆଯାଏ, ସାର ଆଦିର ଯଥାର୍ଥ ଉପଯୋଗ ଲଭ୍ୟାଦି ବିଷୟରେ ବୈଷୟିକ ନିର୍ଦ୍ଦେଶ ବୁକଗୁଡ଼ିକରେ ଥିବା କୃଷି ସମ୍ପ୍ରଦାୟର ଅଧିକାରୀମାନଙ୍କଠାରୁ, ବୁକ ଅଞ୍ଚଳରେ ବଣା ଯାଉଥିବା ବହିପଠକମାନଙ୍କରୁ ଓ ବୁକ ନ ଥିବା ଅଞ୍ଚଳଗୁଡ଼ିକରେ ଜିଲ୍ଲା କୃଷି ଅଧିକାରୀମାନଙ୍କ ନିକଟରୁ ମିଳିବା ଉଚିତ । ହିସାବପତ ରଖିବା ଦାୟିତ୍ଵରେ ଯେଉଁ ଲୋକମାନଙ୍କୁ ରଖାଯିବ, ସେମାନଙ୍କୁ ଉପଯୁକ୍ତ ତାଲିମ ଦେବାର ଦାୟିତ୍ଵ ସରକାର ନିଜ ଦ୍ଵାରା ନେବା ଉଚିତ । ଅପେକ୍ଷାକୃତ କ୍ଷୁଦ୍ର କୃଷିକ୍ଷେତ୍ରଗୁଡ଼ିକ ସେମାନଙ୍କ ସଭ୍ୟମାନଙ୍କ ଭିତରୁ ଜଣଙ୍କୁ ତାଲିମ କରାଇ ନେବା ଉଚିତ ଓ ବଡ଼ ବଡ଼ କୃଷି କ୍ଷେତ୍ରଗୁଡ଼ିକ ବେତନଭୋଗୀ ତାଲିମପ୍ରାପ୍ତ ହିସାବରକ୍ଷକ ନିଯୁକ୍ତ କରିବା ଉଚିତ । ବଡ଼ ବଡ଼ କୃଷିକ୍ଷେତ୍ରଗୁଡ଼ିକ ମଧ୍ୟ ତାଲିମପ୍ରାପ୍ତ ବୈଷୟିକ କର୍ମଚାରୀ ନିଯୁକ୍ତ କରିବା ଉଚିତ ଓ ସେଥିପାଇଁ ଯେଉଁ ଅର୍ଥର ପ୍ରୟୋଜନ ହେବ, ତାହା ପ୍ରାରମ୍ଭ କ ବର୍ଷମାନଙ୍କରେ ସରକାରଙ୍କ ଦ୍ଵାରା ସାହାଯ୍ୟ ଆକାରରେ ଦିଆଯିବା ଉଚିତ । ଜାରଣ ଦ୍ଵିତୀୟ ପଞ୍ଚବାର୍ଷିକ ଯୋଜନାର ଶେଷ ଦୁଇବର୍ଷ ମଧ୍ୟରେ କେବଳ ପଞ୍ଚାମୂଳକଭାବେ ସମବାୟ-କୃଷି ନିମନ୍ତେ ଉଦ୍ୟମ କରାଯିବା ପାଇଁ ପ୍ରସ୍ତୁତ ଦିଆଯାଉଛି । ପରିଚାଳକ (ମ୍ୟାନେଜର), ହିସାବରକ୍ଷକ (ଏକାଉଣ୍ଟେଣ୍ଟ) ଓ ବୈଷୟିକ କର୍ମଚାରୀମାନଙ୍କ ଦରମା ସମେତ ମୋଟାମୋଟି ଯାହା ଖର୍ଚ୍ଚ ହେବ, ତାହାର ସୀମା ସମଗ୍ର ଉତ୍ପାଦର ଶତକଡ଼ା ୫ ଭାଗ ଭିତରେ ରଖାଯିବା ଉଚିତ । ଯେଉଁ ସେବା-ସମବାୟ ତଥା ସମବାୟ କୃଷି ସମିତିମାନଙ୍କର ଉଦ୍ଦେଶ୍ୟ ବୋର୍ଡ ଶସ୍ୟ-ଯୋଜନା ଉନ୍ନତ ଧରଣର କୃଷି ପ୍ରଣାଳୀ ସମ୍ପର୍କରେ ଯେଉଁ ପ୍ରସ୍ତୁତି ଦେବେ, ତଦନୁଯାୟୀ

କାର୍ଯ୍ୟ କରିବାରେ ଅସମର୍ଥ ହେଉଥିବା ସଭ୍ୟମାନଙ୍କ ଉତ୍କଳର ଅଂଶ ଓ ଲଭ କମାଇ ଦେବାଦ୍ୱାରା ସେମାନଙ୍କୁ ଶାସ୍ତି ଦିଆଯାଇପାରେ ।

ସମିତିରେ ଯୋଗଦେବାପାଇଁ

ବାଧ୍ୟବାଧ୍ୟକତା ରହିବା ଉଚିତ ନୁହେଁ

ସମବାୟ କୃଷି ସମିତିରେ ଯୋଗଦେବା ପାଇଁ କାହାକୁ ବାଧ୍ୟ କରାଯିବା ଉଚିତ ନୁହେଁ । ପ୍ରସ୍ତାବିତ ସମବାୟ କୃଷିକ୍ଷେତ୍ର ମଝିରେ ଯେଉଁ ଲୋକଙ୍କ ଶ୍ରେଣୀ ଶ୍ରେଣୀ ଜମଗଣ୍ଡମାନ ଅଛି, ସେମାନଙ୍କୁ ସମିତିରେ ଯୋଗଦେବାପାଇଁ ପ୍ରଥମେ ପ୍ରବର୍ତ୍ତାଇବାକୁ ହେବ । ଯଦି ପ୍ରବର୍ତ୍ତାଇବା ଦ୍ୱାରା କୌଣସି ଫଳ ନ ହୁଏ, ତେବେ ଅନୁଚିତ ସମିତିର ପ୍ରସାରଣମତେ ହେଉଥିବା ଫସଲ ଉତ୍ପାଦନ ପ୍ରଣାଳୀ ଓ ଉତ୍କଳ ପ୍ରଣାଳୀ ଅନୁସରଣ କରିବା ନିମନ୍ତେ ତାଙ୍କୁ ଅନୁରୋଧ କରାଯିବା ଉଚିତ । ଯଦି ଏଥିରେ ସେମାନେ ରାଜି ନ ହୁଅନ୍ତି, ତେବେ ବି ସମବାୟ କୃଷି ସମିତି ବିଶେଷ ଅସୁବିଧା ଭୋଗ କରିବ ନାହିଁ । କାରଣ, ବର୍ତ୍ତମାନ ପାଇଁ ବେଶି ପରିମାଣରେ ଟ୍ରାକଟର-ରୁଷ ଚଳାଇବାର ଲକ୍ଷ୍ୟ ରଖାଯାଇ ନାହିଁ । ତାହା ସତ୍ତ୍ୱେ ଯଦି ଏ ପ୍ରକାର ଶ୍ରେଣୀ ଶ୍ରେଣୀ ଜମିଗୁଡ଼ିକୁ କୃଷିକ୍ଷେତ୍ରରେ ମଣାଇଦେବା ନିତାନ୍ତ ଆବଶ୍ୟକ ହୋଇପଡ଼େ, ତେବେ ଉପଯୁକ୍ତ ସ୍ତରପୁରଣ ସହିତ ଜମିଦଖଲକାର୍ଯ୍ୟ ଧାରା ଅନୁଯାୟୀ ସମିତି ସେହି ଜମିଗୁଡ଼ିକ କିଣି ନେଇପାରନ୍ତି । ଯଦି କ୍ଷେତ୍ର ମଧ୍ୟରେ ସରକାରୀ ପଡ଼ିଆ ଜମି ଥାଏ, ତେବେ ସରକାର ସାଧାରଣତଃ ଏହି ଜମିଗୁଡ଼ିକୁ ସମିତି ନାମରେ କରିଦେବାପାଇଁ ରାଜି ହେବା ଉଚିତ । ଯଦି କୌଣସିଠାରେ ଗୋଦର ଜମି ଥାଏ, ତେବେ କଲେକ୍ଟର ସେହି ଜମିକୁ ସମିତିକୁ ପଞ୍ଜା ଦେଇପାରନ୍ତି ଓ ତାହା ବିନିମୟରେ ଗୋଦର ପାଇଁ ଅନ୍ୟ ଜମି ଖରୀଦଣ କରିଦେଇପାରନ୍ତି । ବଦଳ ପାଇଁ ଏ ପ୍ରକାର କୌଣସି ଅନାଦାୟ ଜମି ନ ମିଳିଲେ, ସମିତି ଉକ୍ତ

ଗୋଦର ବଦଳରେ ସମାନ ଆୟତନର ଭୂମି ନିଜ ଜମିରୁ ଗ୍ରହଣ ଦେଇପାରନ୍ତି । ଜମିର ଅଂଶ ମୂଲ୍ୟର ଅନୁଭୂତି ହେବାର ସୂଚନା ନ ଥିବାରୁ ଯେଉଁ ବ୍ୟକ୍ତି ଜଣେ ସଭ୍ୟଙ୍କର ଜମି କିଣିବେ, ସେ ସମବାୟ କୃଷି ସମିତିରେ ଯୋଗଦେବାପାଇଁ ରାଜି ନ ହୋଇ ପାରନ୍ତି । ଏହି ପ୍ରକାର ଜରୁରୀ ଅବସ୍ଥାର ପ୍ରତିକାର କରିବା ଉଦ୍ଦେଶ୍ୟରେ ସଭ୍ୟମାନଙ୍କ ଜମିକୁ ପୂର୍ବରୁ ହସ୍ତାନ୍ତର କରି ନ ଦେବା ସମ୍ପର୍କରେ ଅଧିକାର ସମିତିକୁ ଦେବାପାଇଁ ଆବଶ୍ୟକୀୟ ଆଇନ ପ୍ରଣୟନ କରାଯିବା ଉଚିତ ।

ଜମି କାହାକୁ ବିକ୍ରୟ କରାଯିବ

କେବଳ ସମିତି ବା ସମିତିର ସଭ୍ୟ ବା ବାହାରର ଯେଉଁ ଲୋକଙ୍କୁ ସମିତିର ସଭ୍ୟରୂପେ ଗ୍ରହଣ କରାଯାଇ ପାରିବ, ସେମାନଙ୍କୁ ସଭ୍ୟମାନେ ନିଜ ନିଜ ଚଳ ବିକ ପାରିବେ ।

ଗୃଣୀ ବଳଦର ମାଲିକ ହେବା ଉଚିତ

ଅନ୍ୟାନ୍ୟ ଦେଶମାନଙ୍କରୁ ମିଳିଥିବା ଅଭିଜ୍ଞତାରୁ ଦେଖାଯାଇଛି ଯେ ସମିତିଗୁଡ଼ିକ ଯେଉଁଠାରେ ସ୍ୱୟଂ ବଳଦ-ମାଲିକ ହେବାକୁ ଚେଷ୍ଟା କରିଛନ୍ତି, ସେଠାରେ ସେମାନେ ଅସୁବିଧାର ସମ୍ମୁଖୀନ ହୋଇଛନ୍ତି । ଏପରିକି ଯେଉଁ ସବୁ କ୍ଷେତ୍ରରେ ସମବାୟ ରୁଷ ଚରମ ଅବସ୍ଥାରେ ପହଞ୍ଚିଛି, ଅର୍ଥାତ୍ ଯେଉଁ କ୍ଷେତ୍ରରେ କୋଠରୁଷ ହେଉଛି, ସେହିସବୁ କ୍ଷେତ୍ରରେ ସଭ୍ୟମାନେ ବଳଦଗୁଡ଼ିକର ମାଲିକ ହେବା ଉଚିତ । ସମିତିର ଜମିଗୁଣ ପାଇଁ ଏହି ବଳଦଗୁଡ଼ିକୁ ଭଡ଼ାରେ ନିଆଯିବା ଉଚିତ ।

କୃଷିକ୍ଷେତ୍ରର ସଂଗ୍ରହ ଓ ସଂବାଧିକ ଆୟତନ

ଗୋଟିଏ କୃଷିକ୍ଷେତ୍ରର ସଂଗ୍ରହ ଓ ସଂବାଧିକ ଆୟତନ ଆକାର କଅଣ ହେବା ଉଚିତ, ସେ ସମ୍ପର୍କରେ ସଂବାଧିକ ମତ ହେଉଛି ଯେ ସାଧାରଣତଃ ଜଳ-

ସେଇତ ଜମି ହୋଇଥିଲେ ସେଠିର ଆୟତନ ୫୦ ଏକର ଓ ଜଳସେଚନର ପୁରୁଧା ନ ଥିବା ଜମି ହୋଇଥିଲେ ୧୦୦ ଏକର ହେବା ଉଚିତ । ଏହାଦ୍ୱାରା ଆର୍ଥନୀତିକ ଦୃଷ୍ଟିରୁ କୃଷିସେବଟି ଲଭପ୍ରଦ ହୋଇପାରିବ । ଜମିର ସର୍ବୋଚ୍ଚ ଆୟତନ ୧୫୦୦ ଏକରକୁ ଧାର୍ଯ୍ୟ କରିବା ସୁକ୍ଷ୍ମସୁକ୍ଷ୍ମ ହୋଇପାରେ ।

କିପରି ଅବସ୍ଥାରେ ହିଡ଼ଗୁଡ଼ିକ

ଉଠାଇ ବିଆଯାଇ ପାରିବ

ଗ୍ରେଟ ଗ୍ରେଟ ଜମିଗୁଡ଼ିକୁ ବଡ଼ ଆକାରର ଜମିରେ ପରିଣତ କରିବା ପାଇଁ ହିଡ଼ଗୁଡ଼ିକ ଉଠାଇ ଦେବା ଆବଶ୍ୟକ ହୋଇପାରେ; କିନ୍ତୁ ଏ ସବୁ କ୍ଷେତ୍ରରେ ସର୍ବସାଧନକର ଜମିର ଚିତ୍କୋଟ ରକ୍ଷା କରିବା ସକାଶେ ଗୋଟିଏ ଜମିକୁ ଅନ୍ୟ ଜମିଠାରୁ ଅଲଗା ଚିହ୍ନାଇବା ପାଇଁ ଦୋସମାଳି ପଥର ରଖାଯିବା ଦରକାର । ଏ ପ୍ରକାର ଚିତ୍କୋଟ ନିମନ୍ତେ ମୂଳ ଖସଡ଼ା ତଳ ଭୂମିରେ ଗୋଟିଏ ନକ୍ସା ତିଆରି କରାଯାଇପାରେ । ହିଡ଼ବାଡ଼ ଉଠାଇନେବା କାର୍ଯ୍ୟ ପ୍ରଥମେ ସହର ବା ଅର୍ଦ୍ଧସହର ଅଞ୍ଚଳଗୁଡ଼ିକର ନିକଟରେ ଥିବା ଯୌଥ କୃଷି ସମିତିମାନଙ୍କରେ ଆରମ୍ଭ କରିଯିବା ଉଚିତ । କାରଣ ଏହିସବୁ ସ୍ଥାନରେ ହିଡ଼ ଉଠାଇ ଦେବାର ଉପଯୋଗିତା ସମ୍ଭବରେ ରୁଖିମାନଙ୍କୁ ପ୍ରବର୍ତ୍ତାଇବା ସମ୍ଭବ ହୋଇପାରେ । ଏହି ରୁଖିମାନେ ଏଭଳି ଉନ୍ନତ ଧରଣର କୃଷିକାର୍ଯ୍ୟର ସୁବିଧା ପସନ୍ଦ କରିବେ ବୋଲି ଆଶା କରାଯାଏ ।

ଯଦି ଜଣେ ସର୍ବସାଧନ ମୃତ୍ୟୁ ହୁଏ, ତେବେ ଦୋସମାଳୀ ପଥରମାନ ରଖି ତାଙ୍କ ଜମି ଭାଗ କରି ବିଆଯାଇପାରିବ । ସମବାୟ ସମିତି ଆଇନର ନିୟମାବଳୀ ଓ ଉପବିଧି ବ୍ୟବସ୍ଥା ଅନୁସାରେ ମୂଳ ସର୍ବସାଧନ ଅଂଶକୁ ତାଙ୍କର ଉତ୍ତରାଧିକାରୀମାନଙ୍କ ମଧ୍ୟରେ ଭାଗ କରି ବିଆଯିବ ।

ପ୍ରତି ଜିଲ୍ଲାରେ ଅନ୍ତତଃ ଗୋଟିଏ ସମିତି

ଅନେକ ଗୁଡ଼ିଏ କୃଷି ସମିତି ଗଢ଼ିବାକୁ ଚେଷ୍ଟା ନ କରି ତା ବଦଳରେ ଆରମ୍ଭରୁ ପ୍ରତି ଜିଲ୍ଲାରେ ଅନ୍ତତଃ ଗୋଟିଏ ଲେଖାଏଁ ସମିତି ସଫଳତା-ସହକାରେ ଚଳାଇବା ନିମନ୍ତେ ଉଦ୍ୟମ କରାଯିବା ଉଚିତ । ସମିତିଗୁଡ଼ିକ ଏପରି ସ୍ଥାନରେ ଗଠନ କରିବାକୁ ହେବ; ଯେଉଁଠାରେ ଜଳସେଚନର ପୁରୁଧା ମିଳୁଛି, ଲୋକମାନଙ୍କ ମଧ୍ୟରେ ସମବାୟ ମନୋଭାବ ବିକାଶଲାଭ କରିଛି ଓ ଅର୍ଥ-ସାହାଯ୍ୟକାରୀ ବ୍ୟାଙ୍କ ତାଙ୍କର ଅଙ୍ଗତ ଅଭିଜ୍ଞତାରୁ ସେଠାପାଇଁ ସଂକଳ୍ପ ଅର୍ଥ ଯୋଗାଇବାକୁ ପଶ୍ଚାତ୍ତପଦ ହେଉ ନ ଥିବେ । କୃଷି ଓ ସମବାୟ ମାତ୍ର ସମ୍ଭବରେ ବୈଷୟିକ ପରାମର୍ଶ ଦେବାପାଇଁ ପ୍ରତ୍ୟେକ ଜିଲ୍ଲାରେ ସମବାୟ କର୍ମୀ ଓ କୃଷି-ବିଶେଷଜ୍ଞମାନଙ୍କର ଗୋଟାଏ ଲେଖାଏଁ ଦଳ ରହିବା ଆବଶ୍ୟକ ମନେ ହେଲା ।

କିପରି ଓ କେଉଁଠି ସମିତି

ନିମନ୍ତେ ରଖି ମିଳିବ

ଯେଉଁ ସମବାୟ କୃଷି ସମିତି କେବଳ ରୁଖି-ମାନଙ୍କୁ ନେଇ ଗଢ଼ାଯାଇଛି ସେ ସମିତି ପକ୍ଷରେ ସ୍ୱଳ୍ପ-ମିଆଦ ରୁଖି ପାଇବାରେ କୌଣସି ଅସୁବିଧା ହେବ ନାହିଁ । ବ୍ୟାଙ୍କମାନଙ୍କରୁ ମଧ୍ୟମ-ମିଆଦ ରୁଖି ପାଇବାକୁ ହେଲେ କେବଳ ସେ ସମିତିକୁ ଯେ ମିଆଦ ସୁସ୍ତରେ ପଞ୍ଜା ନେବାକୁ ପଡ଼ିବ ତାହା ଦୁର୍ଲ୍ଲଭ; ସର୍ବସାଧନେ ମଧ୍ୟ ଉତ୍ପନ୍ନ ଦ୍ରବ୍ୟ ନିଜ ନିଜ ମଧ୍ୟରେ ଭାଗ କରିନେବା ସୁବୁରୁ ରୁଖି କିମ୍ତ ଗୁଡ଼ିକ ପରିଶୋଧ କରିବା ନିମନ୍ତେ ଯୌଥଭାବେ ଦାୟୀ ରହିବେ ।

ସମବାୟ କୃଷି ସମିତି ଅଂଶ, ମୂଳଧନ, ସରକାରୀ ସାହାଯ୍ୟ, ଗଠିତ ପାଣ୍ଡି, ଅମାନତ ଓ ଅର୍ଥ-ସାହାଯ୍ୟକାରୀ ବ୍ୟାଙ୍କଗୁଡ଼ିକରୁ ରୁଖି ଉଠାଇବା ସୁସ୍ତରେ ନିଜପାଇଁ ଅର୍ଥ ସଂଗ୍ରହ କରିବେ ।

ଅର୍ଥ-ସାହାଯ୍ୟକାରୀ ବ୍ୟାଜ ଯେଉଁ ସ୍ୱଳ୍ପ-ମିଆଦୀ ରୁଣ ଦେବେ, ତାହା ଉଦ୍ଦେଶ୍ୟର ଫସଲ ଅମଳ ଭୁଞ୍ଜିରେହିଁ ଦିଆଯିବ । ଜମି ବନ୍ଦକ ରଖି ମଧ୍ୟମ ଓ ଫାର୍ସ-ମିଆଦୀ ରୁଣ ଦିଆଯିବ । କୃଷିକ୍ଷେତ୍ରର ସଭ୍ୟଙ୍କୁ ନିଜର ଜମି ସମିତଠାରେ ବରା ଦେବାକୁ ପଡ଼ିବ ଓ ସମିତ ମଧ୍ୟମ ବା ଫାର୍ସ ମିଆଦୀ ରୁଣ ପାଇବା ଉଦ୍ଦେଶ୍ୟରେ ସେହି ଜମିକୁ ଅର୍ଥ-ସାହାଯ୍ୟକାରୀ ବ୍ୟାଜ ନିକଟରେ ବରା ରଖିବେ ।

କୃଷି ସମିତର ଜମିନରେ ସମବାୟ ସମିତର ଯେ କେହି ସଭ୍ୟ ସେହି ଅଞ୍ଚଳରେ କାର୍ଯ୍ୟ କରୁଥିବା ସେବା-ସମବାୟ ବା ରୁଣ ସମବାୟ ଅନୁଷ୍ଠାନରୁ ରୁଣ ନେଇ ପାରିବେ । ଏ କ୍ଷେତ୍ରରେ ସମବାୟ କୃଷି ସମିତ ରୁଣ-ଗ୍ରହଣକୁ ଯେଉଁ ଲଭ, ଲାଭାଂଶ, ଉତ୍ପନ୍ନ ଦ୍ରବ୍ୟ ବା ମନୁଷ୍ୟ ଦିଅନ୍ତେ, ସେଥିରୁ ଟଙ୍କା କାଟି ରଖି ସେବା ବା ରୁଣ ସମବାୟ ସମିତକୁ ରୁଣ-ଗ୍ରହଣକ ଦେୟ ବାବଦରେ ପରିଶୋଧ କରିବେ । କିନ୍ତୁ ସେବା ବା ରୁଣ ସମବାୟ ସମିତଙ୍କ ନିକଟରେ ଜମି ବନ୍ଦକ ରଖିବା ପାଇଁ ଅନୁମତି ଦେବା ଉଚିତ ହେବ ନାହିଁ ।

ଖର୍ଚ୍ଚ, ମାସୁଲ ଓ ରଣ

କିପରି ଅସୁଲ କରାଯିବ

କୃଷି ସମିତ କ୍ଷେତ୍ରର ମୋଟ ଉତ୍ପନ୍ନରୁ ସବୁ ପ୍ରକାର ଖର୍ଚ୍ଚ, ମାହାସୁଲ, ଟିକସ ଓ ରୁଣ ଅସୁଲ କରିବା ଉଚିତ । ଏହି ସବୁ ବ୍ୟୟ ପରେ ଯାହା ଅବଶିଷ୍ଟ ରହିବ, ତାହା ସମିତର ନିୟମ ଓ ସମିତ ଗ୍ରହଣ କରିଥିବା ଉପବିଧି ଅନୁଯାୟୀ ବାଣ୍ଟି ଦିଆଯିବ ।

ଯଦି ପ୍ରାକୃତିକ ଦୁର୍ଯ୍ୟୋଗ ଯୋଗୁଁ କୃଷି ସମିତ ଅର୍ଥ-ସାହାଯ୍ୟକାରୀ ବ୍ୟାଜକୁ ଦେୟ ପରିଶୋଧ କରିବାରେ ହେଳା କରନ୍ତି, ତେବେ ତତ୍କାଳୀନ ଅବସ୍ଥା ଅନୁଯାୟୀ ଦେୟ ପରିଶୋଧ କରିବା ନିମନ୍ତେ ସମିତକୁ ସମୟ ଦିଆଯାଇପାରେ । ସମିତ ଆଉ ଥରେ

ଫସଲ ଉତ୍ତାର ଯେପରି ରୁଣ ପରିଶୋଧର ସୁବିଧା କରି ପାରିବେ, ସେଥିପାଇଁ କୃଷି ସମିତକୁ ସ୍ୱଳ୍ପ ମିଆଦୀ ଭୁଞ୍ଜିରେ ପୁଣି ଥରେ ମଧ୍ୟ ରୁଣ ଦିଆଯାଇପାରେ । ଦ୍ୱିତୀୟ ଥର ରୁଣ ଦେବା ସମୟରେ ତାହା ଯେପରି ଉତ୍ପାଦନ ପାଇଁ ନ୍ୟୁନତମ ଆବଶ୍ୟକତା ମଧ୍ୟରେ ସୀମିତ ରହେ, ସେଥିପ୍ରତି ଦୃଷ୍ଟି ଦିଆଯିବା ଦରକାର ।

ଯେଉଁ କ୍ଷେତ୍ରରେ ଏ ପ୍ରକାର ହେଳା ଲଜ୍ଜାକୃତ ବା ପରିତ୍ୟକ୍ତନାଗତ ସୂଚିଯୋଗୁଁ ହେଉଥିବ, ସେ କ୍ଷେତ୍ରରେ ଆହୁରି ଭଲଭାବରେ ଚିତ୍ତାବଧାନ କରିବାର ବ୍ୟବସ୍ଥା ହେବା ଦରକାର ଓ ନିଜର ସତ ସୁଧାର ନେବାପାଇଁ କୃଷି ସମିତକୁ ସୁଯୋଗ ଦିଆଯିବା ଉଚିତ । କିନ୍ତୁ ଯଦି ତାହା ସତ୍ତ୍ୱେ ଦେଖାଗଲା ଯେ ପରିତ୍ୟକ୍ତନାଗତ ସୂଚି ସୁଧୁରୁନାହିଁ, ତେବେ ଏପ୍ରକାର ସୂଚି କାହିଁକି ହେଉଛି ସେ ସମ୍ବନ୍ଧରେ ବସ୍ତୁତ ଅନୁସନ୍ଧାନ ହେବା ଦରକାର । ଯଦି ଏ ପ୍ରକାର ଅନୁସନ୍ଧାନ ଫଳରେ ପରିତ୍ୟକ୍ତନା ଆଉ ସୁଧୁରୁ ନ ପାରିବ ବୋଲି ଜଣାପଡ଼େ, ତେବେ ସମବାୟ ସମିତ ଗୁଡ଼ିକର ରେକର୍ଡ୍ସର ସମିତର ପରିତ୍ୟକ୍ତନା-ସମତା ନିଜ ହାତକୁ ନେଇ ପାରିବେ ।

ଅର୍ଥ-ସାହାଯ୍ୟକାରୀ ବ୍ୟାଜ ବା ସମବାୟ ବନ୍ଧଗ ଆରମ୍ଭରୁ ରୁଣବର୍ଷ ପର୍ଯ୍ୟନ୍ତ ଚିତ୍ତାବଧାନ ଓ ହସାବ-ପତ ରଖିବା ଦିଗରେ ଉପଯୁକ୍ତ ବ୍ୟବସ୍ଥା କରିବେ ଓ ସେ ସବୁର ଖର୍ଚ୍ଚ ରୁଲ୍‌କିବା ପାଇଁ ସରକାର ସାହାଯ୍ୟ ମଞ୍ଜୁର କରିବେ ।

ସମବାୟ କୃଷିକୁ

କିପରି ଲୋକପ୍ରିୟ କରିହେବ

ସମବାୟ କୃଷିକୁ ଲୋକପ୍ରିୟ କରିବାକୁ ହେଲେ ନିମ୍ନଲିଖିତ ବ୍ୟବସ୍ଥାମାନ ଗ୍ରହଣ କରିଯିବା ଦରକାର ।

(୧) ଉପବିଧିଗୁଡ଼ିକ ଅତି ସରଳ ଓ ସହଜରେ ବୁଝିପାରିବା ଭଳି ହେବା ଦରକାର ।

ଉତ୍କଳ ପ୍ରସଙ୍ଗ

(୨) ଏ ସମ୍ପର୍କୀୟ ପ୍ରଭୃତିପଦଗୁଡ଼ିକ ସରଳ ଓଡ଼ିଆରେ ଅନୁସୂଚିତ ହେବା ଦରକାର ଏବଂ ସରକାରୀ ଓ ବେସରକାରୀ ସଂସ୍ଥାମାନଙ୍କ ଦ୍ଵାରା ବ୍ୟାପକଭାବରେ ବ୍ୟାପିବା ଦରକାର ।

(୩) ପ୍ରଥମ ଅବସ୍ଥାରେ ଯୌଥ ଗୁଣକୁ ଉତ୍ତୀକ୍ଷିତ କରିବା ସକାଶେ ଯେଉଁ ଲୋକମାନେ ଗ୍ରାମାଞ୍ଚଳ-ମାନଙ୍କରେ ଯୌଥ ଭାବରେ ଆଖି ପନିପରିବା ଇତ୍ୟାଦି ଗୁଣ କରୁଛନ୍ତି, ସେମାନଙ୍କୁ ପୁରସ୍କାର ଆଦି ପ୍ରଦାନ କରିବା ଉଚିତ ।

(୪) ଲୋକମାନଙ୍କୁ ଶିକ୍ଷାଦେବା ପାଇଁ ଗ୍ରାମପଞ୍ଚାୟତ ପ୍ରଭୃତିରେ ଘନ ଘନ ଆଲୋଚନା ଚଳମାନ ସଙ୍ଗଠନ କରିବା ଉଚିତ ।

(୫) ଗୁଣ ସମବାୟ ସମିତିଗୁଡ଼ିକର ସଭ୍ୟମାନଙ୍କ ମଧ୍ୟରେ ସେବା ସମବାୟ ଓ ଯୌଥ ଗୁଣ ସମ୍ବନ୍ଧୀୟ ବିଷୟରେ ଆଲୋଚନା ଓ ବ୍ୟାପକ ପ୍ରଭୃତି ହେବା ଉଚିତ ।

(୬) ଭୂସଜସ୍ଵ, ଜଳକର, ରାସାୟନିକ ସାର ଯୋଗାଣରେ ବିଶେଷ ଧରଣର ଉତ୍ତୀକ୍ଷିତ ବିଆସିବା ଉଚିତ ଓ ଦାଦନ ବିଆସାଇଥିବା ଗଣର ସୁଧରୁ କିଛି କିଛି ଛୁଟି ବିଆସିବା ଉଚିତ ।

(୭) ବୁକ୍ ଉତ୍ପାଦନ କମିଟିର ବେଠକ ଗୁଡ଼ିକରେ ସମବାୟ କୃଷି ସମିତିମାନଙ୍କର କାର୍ଯ୍ୟ ଓ ଅଗ୍ରଗତି ସମ୍ବନ୍ଧରେ ଘନ ଘନ ଆଲୋଚନା ହେବା ଉଚିତ ।

(୮) ବର୍ତ୍ତମାନ ଥିବା ସମବାୟ କୃଷି ସମିତି-ଗୁଡ଼ିକୁ ମଧ୍ୟ ଠିକଭାବରେ ଗଢ଼ିବା ଆବଶ୍ୟକ । ଆଉ ମଧ୍ୟ ଉପଯୁକ୍ତ ଅର୍ଥ ଯୋଗାଇବାଦ୍ଵାରା ଓ ସପତ୍ନ ଚକ୍ରାବଧାନ ଦ୍ଵାରା ସେଗୁଡ଼ିକ ଯେପରି ଲଭଦାୟକ

ଭାବରେ କାର୍ଯ୍ୟକରି ପାରିବେ, ତାହାର ବ୍ୟବସ୍ଥା ହେବା ଦରକାର ।

(୯) ଯେଉଁ ବେସରକାରୀ ସଭ୍ୟମାନେ ଉତ୍ତୀକ୍ଷିତ ସେବା ସମବାୟ ସଙ୍ଗଠନରେ ଆଗ୍ରହ ପ୍ରଦାନ କରୁଥିବେ, ସେମାନଙ୍କୁ ଏହି ମନ୍ତ୍ରର କାର୍ଯ୍ୟ ପାଇଁ ଉତ୍ତୀକ୍ଷିତ କରିବା ସଙ୍ଗେ ସଙ୍ଗେ ପାରିଶ୍ରମିକ ବିଆସିବା ଉଚିତ ।

(୧୦) ବୁକ୍, ଜିଲ୍ଲା ଓ ରାଜ୍ୟସ୍ତରରେ ସବିଶେଷ୍ଠ କୃଷି ସମବାୟ ସମିତିମାନଙ୍କୁ ପୁରସ୍କାର ପ୍ରଦାନ କରିବା ଉଚିତ ।

ନୂଆ ଆବାଦୀ ଜମିରେ ଯୌଥ କୃଷି ସମିତି

ନୂଆ ଆବାଦୀ ଜମିଗୁଡ଼ିକରେ ଯୌଥ କୃଷି ସମବାୟ ସମିତିଗୁଡ଼ିକୁ ଉତ୍ତୀକ୍ଷିତ କରିବା ଦରକାର । କାରଣ, ଏ ଧରଣର ଜମିଗୁଡ଼ିକରେ ଯୌଥ ଗୁଣ ସଫଳ ହେବାର ସମ୍ଭାବନା ବେଶୀ । କେବଳ ଯେଉଁ ଲୋକମାନେ ଭୂମିଜ୍ଞାନ ଓ ପ୍ରକୃତରେ ଗୁଣକାର୍ଯ୍ୟ କରନ୍ତି, ସେମାନଙ୍କୁ ଓ ଯେଉଁମାନଙ୍କର ଗୁଣକାର୍ଯ୍ୟ ପାଇଁ ଏକରରୁ କମ ଜମି ଅଛି, ସେମାନଙ୍କୁ ଆଗେ ଏ ପ୍ରକାର ସମିତିଗୁଡ଼ିକରେ ସଭ୍ୟରୂପେ ଗ୍ରହଣ କରିବା ଉଚିତ । ବିଭିନ୍ନ ଶ୍ରମିକ ଦଳକୁ ବିଭିନ୍ନ ପ୍ରକାର ଫସଲ ଗୁଣ କରିବା ନିମନ୍ତେ ଜମି ଲଗାଇଦେବା ଦ୍ଵାରା ଏସବୁ ଜମି ଗୁଣ କରିବା । ସେମାନଙ୍କ ମଧ୍ୟରେ ଏକ ପ୍ରତିଯୋଗିତାମୂଳକ ମନୋଭାବ ଜାତ କରିବା ଉଦ୍ଦେଶ୍ୟରେ ଉତ୍ତୀକ୍ଷିତ ଏକ ଲକ୍ଷ୍ୟ ଧାର୍ଯ୍ୟ କରି ବିଆସିବା । କିନ୍ତୁ ମୋଟାମୋଟି ଭାବରେ ଜମି ଉପରେ ସର୍ବଦା ସମିତିର ଅଧିକାର ରହିଥିବ ।

ଅନାବାଦୀ ଜମିଗୁଡ଼ିକୁ ପଞ୍ଜା ଦେବାବେଳେ ସରକାର ସମବାୟ କୃଷି ସମିତିଗୁଡ଼ିକୁ ପ୍ରଥମ ପୁରସ୍କା ଦେବା ଉଚିତ ।

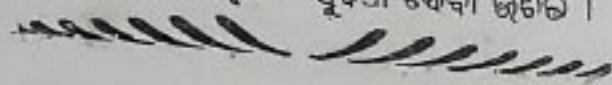

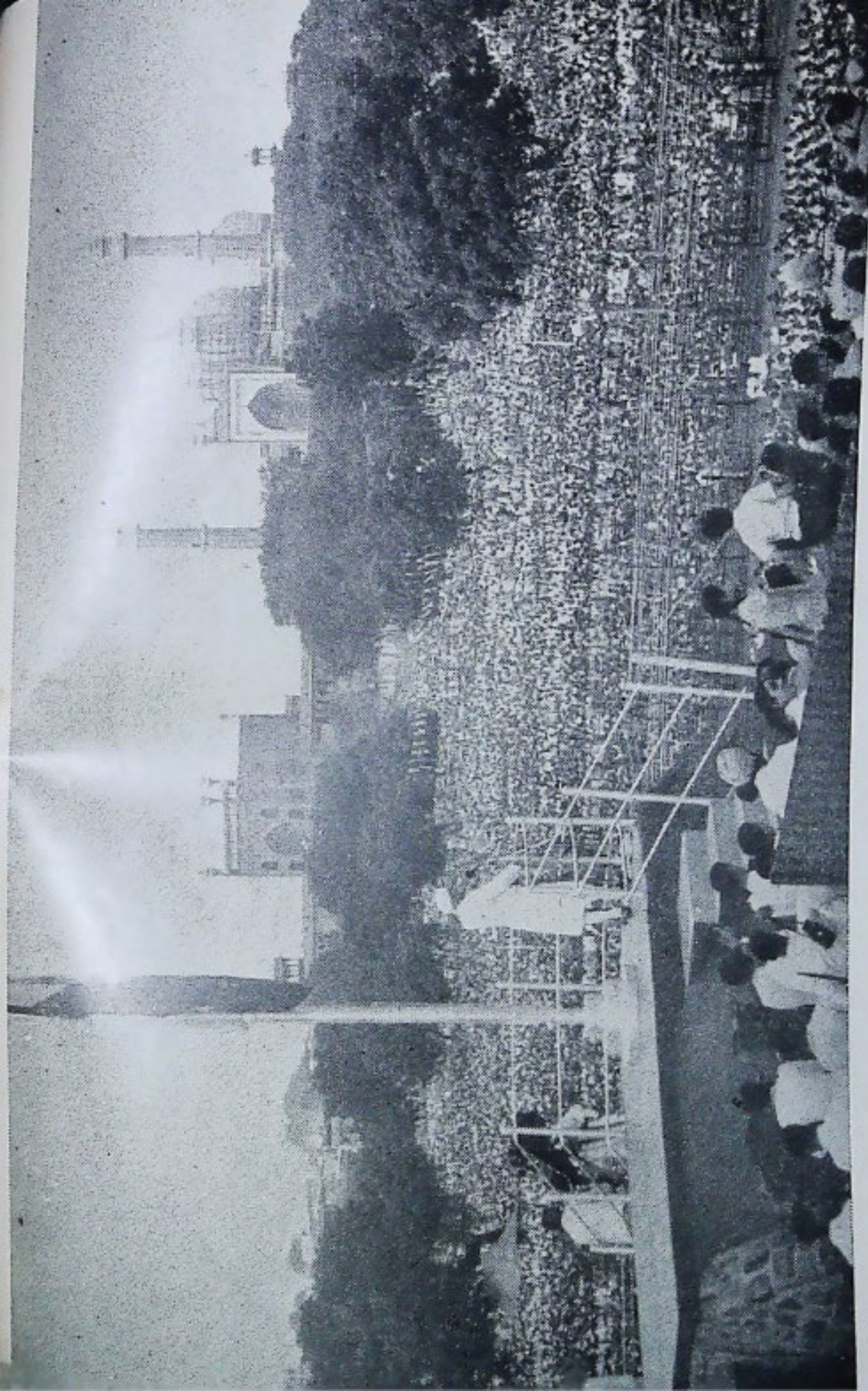

— ଗଜ ସାଧାନତା ଦିନସମ୍ବେ ସିତାହାସିକ ଭଲ କିଣାଠାରେ ଜାତୀୟ ପତାକା ଉତ୍ତୋଳନ କରି ଭାରତର ପ୍ରଧାନମନ୍ତ୍ରୀ ଶ୍ରୀ ନବାହରଲାଲ ନେହେରୁଙ୍କୁ ଭାଷଣ ଦେଉଛନ୍ତି

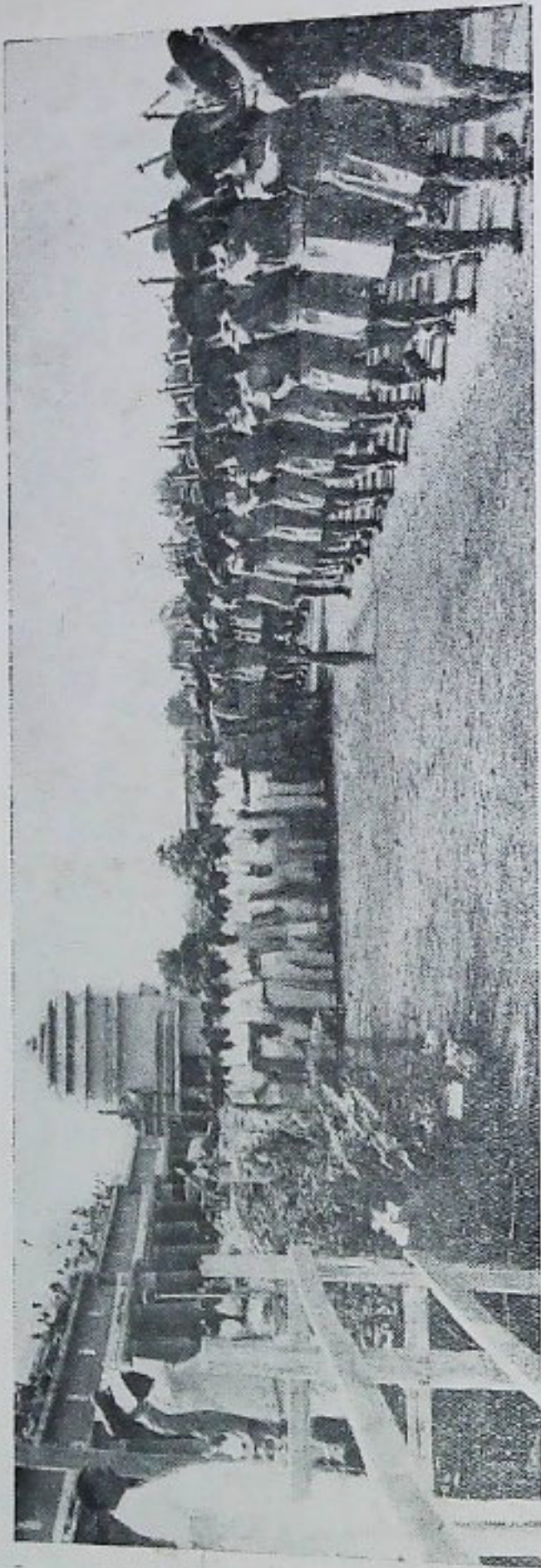

କେ ସ୍ଵାଧୀନତା ଦିବସରେ ନୂଆ ରାଜଧାନୀ ଭୁବନେଶ୍ଵରରେ ରାଜସ୍ଵ-ମନ୍ତ୍ରୀ ଶ୍ରୀ ପଦ୍ମସିଂହ ମହାନ୍ତିଙ୍କ ଆଗେଇଥିବା ଯୋଗ ଦେଇଥିବା
ପୋଲିସ୍, ଏନ୍. ଟି. ପି. ଓ ଗ୍ରିମ୍-ବର୍ଗମାନ ଅଭିବ୍ୟକ୍ତ ହେବା କରୁଛନ୍ତି

ସେବା-ସମବାୟର ଲକ୍ଷ୍ୟ ଓ ଗଠନ ପ୍ରଣାଳୀ

ସେବା-ସମବାୟ ସମିତି କାହାକୁ କୁହାଯାଏ

ସମବାୟ ଗୃହ ସହିତ ଅନେକ ସମୟରେ ସେବା-ସମବାୟ ସମିତିକୁ ଯୋଡ଼ିଦେବାଦ୍ୱାରା ଏହାର ଲକ୍ଷ୍ୟ ଓ ପରିସର ସମ୍ପର୍କରେ ଭୁଲ ଧାରଣା ଜାତ ହେଉଛି । ସମବାୟ ଗୃହ-ପତ୍ରକୁ ଅନେକ ଲୋକ ସନ୍ଦେହ-ତତ୍ତ୍ୱରେ ଦେଖୁଥିବାରୁ ସେମାନଙ୍କର ଏହି ସନ୍ଦେହକୁ ଦୂର କରିବାକୁ ପଡ଼ିବ । ଗାଁଗହଳରେ ଥିବା ଗୋଟିଏ ସେବା-ସମବାୟ ସମିତି ଗୃହୀମାନଙ୍କୁ ସ୍ୱଳ୍ପମିଆଦୀ ବା ମଧ୍ୟମ-ମିଆଦୀ ସର୍ତ୍ତରେ ରୁଣ ଯୋଗାଏ, ବହନ ବା କୃଷି ସରଞ୍ଜାମ ଭଳି କୃଷି ସମ୍ପର୍କୀୟ ଅନ୍ୟାନ୍ୟ ଜନସ୍ତ ଯୋଗାଏ ଏବଂ ପରିଶେଷରେ ଉତ୍ପନ୍ନ ଜନସ୍ତର ବିକ୍ରି ବଟା ପାଇଁ ସାହାଯ୍ୟ କରିଥାଏ । ଗୁଣାଗୁଣି ବା ଫସଲ ଅମଳ ସମୟରେ ଗୁଣା ଯେଉଁ ସଙ୍କଟ-ଜନକ ପରିସ୍ଥିତିରେ ପଡ଼ିଥାଏ, ଏହି ରୁଣ ପାଇବାଦ୍ୱାରା ତାର କଷ୍ଟ ଲଘବ ହୁଏ । ଏହାଦ୍ୱାରା ଉତ୍ପାଦନ ବୃଦ୍ଧି ଦିଗରେ ସେ ତାର ଶକ୍ତି ନିଯୋଗ କରିବାର ସୁବିଧା ପାଏ । ଗୁଣି ସମବାୟ ସମିତି ଜରିଆରେ ବିକ୍ରି ବଟା ହେବାଦ୍ୱାରା ସେ ତାର ଫସଲ ପାଇଁ ସହାୟକ ମୂଲ୍ୟ ପାଇଥାଏ । କାରଣ ଏକ ସାମୁହିକ କେନ୍ଦ୍ର ହିସାବରେ ମୂଲ୍ୟ ନିର୍ଦ୍ଧାରଣ କରିବାପାଇଁ ସମବାୟ ସମିତିର ଅଧିକ ଶକ୍ତି ଥାଏ ଏବଂ ଏହାଦ୍ୱାରା ସବୁଆଡ଼େ ଦରକାର ହଠାତ୍ ଖୁବ୍ ତଳକୁ ଖସିଯିବା ଫଳରେ ଯେଉଁ ସମସ୍ୟା ଉଠିଥାଏ, ତାହା ଦୂର ହୋଇଯାଏ ।

ଲକ୍ଷ୍ୟ—ପ୍ରତ୍ୟେକ ଗ୍ରାମପାଇଁ

ଗୋଟିଏ ଲେଖାଏଁ ଅନୁଷ୍ଠାନ

ଦେଶର ପ୍ରତ୍ୟେକ ସ୍ଥାନରେ ସମବାୟ ସମ୍ମାନକର ବିସ୍ତାର ହେବା ଦରକାର ବୋଲି ଆମେ ମନେ କରୁ । ଚୂଳ୍ପାୟ ପଞ୍ଚବର୍ଷିକ ଯୋଜନା ଶେଷ

ପୂର୍ବା ଗାଁଗହଳର ପ୍ରତ୍ୟେକ ପରିବାର ସେବା-ସମବାୟ ସମିତିର ଅନ୍ତର୍ଭୁକ୍ତ ହୋଇ ଯିବାପାଇଁ ଜାଣାୟ ଉନ୍ନୟନ ପରିଷଦ ସୁପାରିଶ କରିଛନ୍ତି । ପ୍ରଥମରୁ ଯେପରି ଦେଖାଯାଉଛି, ଏ ଲକ୍ଷ୍ୟ ହାସଲ କରିବା ସେପରି କିଛି ଅଫମ୍ଭବ ବ୍ୟାପାର ଦୁହେଁ । ନିମ୍ନଲିଖିତ କେତେକ କାରଣ ପାଇଁ ବର୍ତ୍ତମାନ ଥିବା ସମବାୟ ରୁଣ-ସମ୍ମାନ ଠିକ୍ ଭାବରେ କାମ କରିପାରୁ ନାହାନ୍ତି । ସେଗୁଡ଼ିକୁ ଦୃଢ଼ ଓ ସୁନିର୍ଦ୍ଧାରିତ କରିବାକୁ ପଡ଼ିବ । ବର୍ତ୍ତମାନ ଯେଉଁ ଅଞ୍ଚଳଗୁଡ଼ିକରେ ସେବା-ସମବାୟ ସମିତିମାନ ନାହିଁ, ସେଠାରେ ନିଆ ସେବା-ସମବାୟ ସମିତିମାନ ଆରମ୍ଭ କରିବାକୁ ହେବ ।

ବର୍ତ୍ତମାନ ଥିବା ସମବାୟ ସମିତି

ଗତ ବର୍ଷର ସରକାରୀ ହିସାବରୁ ଜଣାଯାଏ ଯେ ବର୍ତ୍ତମାନ ସମଗ୍ର ଭାରତରେ ୩ଲକ୍ଷ ଗ୍ରାମକୁ ନେଇ ମୋଟ ୧,୭୭,୫୪୩ଟି ପ୍ରାଥମିକ ଗ୍ରାମ ସମବାୟ ସମିତି ଅଛି ଓ ସର୍ବମୋଟ ୧ କୋଟି ୨୦ ଲକ୍ଷ ଲୋକ ଏହାର ସଭ୍ୟ ହୋଇ ପାରିଛନ୍ତି । ଅବଶ୍ୟ ଏଗୁଡ଼ିକ ମଧ୍ୟରୁ ଅଧିକାଂଶ ଫଳପ୍ରଦ ଭାବରେ କାର୍ଯ୍ୟ କରି ପାରି ନାହାନ୍ତି । କେତେ ଗୁଡ଼ିଏ ସମିତିର ଧାରାବାହିକ ଭାବେ କ୍ଷତି ହୋଇ ଆସୁଛି (ମୋଟାମୋଟି ପ୍ରାୟ ଶତକଡ଼ା ୨୧ଟି) । ଅନ୍ୟମାନଙ୍କର ଶତକଡ଼ା ୧୦ ଭାଗ ବ୍ୟବସାୟ ଅପରିବର୍ତ୍ତନୀୟ ରହିଛି । ପ୍ରାୟ ଶତକଡ଼ା ୨୦ଟି ସମବାୟ ସମିତିର ଆରମ୍ଭ ହେବା ବିନା ଚାହିଦା ସମୀକ୍ଷଣ ହୋଇ ପାରିନାହିଁ । ଶତକଡ଼ା ୨୦ ଭାଗ ଅନ୍ୟାନ୍ୟ ସମବାୟ ସମିତି ଅଛି; ଯେଉଁଗୁଡ଼ିକ ସେମାନଙ୍କର ସଭ୍ୟମାନଙ୍କୁ କୌଣସି ପ୍ରକାରର ରୁଣ ଅଗ୍ରମ ଦେଇ ନାହାନ୍ତି ଓ ଖାଲ

ଉତ୍କଳ ପ୍ରସଙ୍ଗ

ଶାନ୍ତାପତ୍ନୀରେ ସେଗୁଡ଼ିକର ପ୍ରତି ନିଶ୍ଚିତ ହେଉଛି । ଯେଉଁ କେତେକ ସମ୍ପତ୍ତି ସେମାନଙ୍କର ସ୍ୱତନ୍ତ୍ରତାକୁ ଅଗ୍ରାମ ଟଙ୍କା ରୁଣ ଆକାରରେ ଦେଇଥିଲେ, ସେହି ସ୍ୱତନ୍ତ୍ରତା ମାନଙ୍କଠାରୁ ରୁଣ ଆଦାୟ କରିବା ପ୍ରକୃତ ଅସମ୍ଭବ-ଜନକ ବୋଲି ନିଶ୍ଚିତ ହେଉଛି ଏବଂ ଶତକଡ଼ା ୨୧ ଭାଗ ଯାଏଁ ବାକି ପଡ଼ିରହିଛି ।

ପୁନର୍ଗଠନ

ଏହି ସମସ୍ୟା ସମିତିଗୁଡ଼ିକୁ ହାତକୁ ନେଇ ସେଗୁଡ଼ିକର ଉପଯୁକ୍ତ କାର୍ଯ୍ୟ ପରିଚାଳନାରେ ବନ୍ଦୋବସ୍ତ କରିବାକୁ ପଡ଼ିବ । ଅନେକ ସ୍ଥଳରେ ଆମକୁ ଦେୟ ବାବଦ ଟଙ୍କାକୁ କମାଇବାକୁ ଓ କମିଟିଗୁଡ଼ିକର ପୁନର୍ଗଠନ କରିବାକୁ ପଡ଼ିବ । କିଛି ସାହାଯ୍ୟ ପାଇଁ ଯେଉଁ କେତୋଟି ସମସ୍ୟା ସମିତି ସେମାନଙ୍କର ଅସ୍ଥାୟୀ ଅସୁବିଧା ଦୂର କରିପାରିବେ, ସେଗୁଡ଼ିକୁ ପୁନର୍ଗଠନ କରାଯାଇ ପାରିବ । ସେଗୁଡ଼ିକ ମଧ୍ୟରୁ ଅଧିକାଂଶକୁ ସମ୍ପୂର୍ଣ୍ଣରୂପରେ ଲୋପ-କରି ଦେଇ ତା ବଦଳରେ ନୂଆ ସମସ୍ୟା ସମିତିମାନ ଗଠନ କରାଯାଇପାରେ । ସମସ୍ୟା ସମିତି ଗୁଡ଼ିକର ପ୍ରଶ୍ନା ଏବଂ ସଂଗଠନ ପାଇଁ କିଛି ସମୟ ଲାଗିବ । ତଥାପି ଆମେ ଆଶା କରୁଁ ଯେ ୧୯୭୩ ମସିହା ଶେଷ ସୁଦ୍ଧା ଏହି ପୁନର୍ଗଠନ ଓ ପୁନର୍ଗଠନ ପ୍ରକୃତ କାର୍ଯ୍ୟ ଶେଷ ହୋଇଯିବ । ହାତହାତ ପ୍ରକୃତ ବର୍ଷ ୨୫,୦୦୦ ଯାଏଁ ସମସ୍ୟା ସମିତିକୁ ଠିକ୍ ବାଟକୁ ଅଣାଯାଇ ପାରିବ ।

ନୂଆ ସମସ୍ୟା ସମିତି

ବର୍ତ୍ତମାନ ଥିବା ସମସ୍ୟା ସମିତିଗୁଡ଼ିକର ପୁନର୍ଗଠନ ଅପେକ୍ଷା ନୂଆ ନୂଆ ସମସ୍ୟା ସମିତିମାନ ସିପ୍ରେକାରେ ପ୍ରତିଷ୍ଠା କରାଯାଇ ପାରିବ । ଆମକୁ ୧ କୋଟି ଲୋକ ସ୍ୱତନ୍ତ୍ରତା କରାଇବାକୁ ହେଲେ ଆସନ୍ତା ୨ ବର୍ଷ ମଧ୍ୟରେ ୫୦,୦୦୦ ସମସ୍ୟା ସମିତିର କାର୍ଯ୍ୟ

ଆରମ୍ଭ କରାଇବାକୁ ପଡ଼ିବ । ଗୋଟିଏ ସମସ୍ୟା ସମିତିର ହାତହାତ ୧୦୦ ଜଣ ଲୋକାଏଁ ସ୍ୱତନ୍ତ୍ରତା ଏହି ଆନୁମାନିକ ହିସାବ କରାଯାଇଛି । ପ୍ରଥମେ ପ୍ରଥମେ ଏହାର ଗତି ଖୁବ୍ ଶୀଘ୍ର ହେବ । କାରଣ ଅଧିକାଂଶ ପ୍ରଦେଶରେ ଆବଶ୍ୟକତା ଶାସନକଳର ଅଭାବ ରହିଛି ଏବଂ ଲୋକମାନଙ୍କୁ ସମସ୍ୟା ସମିତିରେ ଚିତ୍ତୁ ଓ ବାସ୍ତବ ଶିକ୍ଷା ଦେବାପାଇଁ କିଛି ସମୟ ଲାଗିବ ।

ସେବା-ସମସ୍ୟା ସମିତିର ତାତ୍ତ୍ୱ

ବଡ଼ ଆକାରରେ ରୁଣ ସମସ୍ୟା ସମିତିମାନ ସଫଳ ହୋଇନାହିଁ । ନୂଆ ସେବା-ସମସ୍ୟା ସମିତି-ମାନଙ୍କରେ ପ୍ରାୟ ୧୦୦୦ ଲୋକାଏଁ ଲୋକଙ୍କୁ ଅନ୍ତର୍ଭୁକ୍ତ କରିବା ପାଇଁ ଲକ୍ଷ୍ୟ କରାଯିବ । ପ୍ରକୃତ ସମସ୍ୟା ସଫାର ମୁଖ୍ୟ କର୍ତ୍ତବ୍ୟ ହେବ ସ୍ୱଳ୍ପ ଓ ମଧ୍ୟମ-ମିଆଦା ରୁଣ ଦେବ, ବିହନ ଓ ଯତ୍ନପାତ୍ର ଯୋଗାଇବା ଏବଂ କୃଷି ଉତ୍ପାଦନର ବର୍ଦ୍ଧିତା କରିବା । ଏହିସବୁ କାର୍ଯ୍ୟରେ ସେବା-ସମସ୍ୟା ସମ୍ପ୍ରାମାନ ନିଜକୁ ସୀମାବଦ୍ଧ ରଖିବା ବାଧ୍ୟତା । ଗୋଟିଏ ଗୋଟିଏ ଗାଁରେ ସମୟେ ସମୟେ ଜମି ଉଠିଆ କରିବା କମ୍ପା ନଳକୂଅ ବସାଇବା ଭଳି କେତେକ ବିକାଶମୂଳକ କାର୍ଯ୍ୟ ଆବଶ୍ୟକ ହୋଇପାରେ । ଏସବୁ ଉଦ୍ଦେଶ୍ୟରେ ପୁଅଲ୍ ସମସ୍ୟା ସମ୍ପ୍ରା ଗଠିବା ବରଂ ଭଲ ହେବ । ମୂଳ ଗ୍ରାମ୍ୟ ସମସ୍ୟା ସମ୍ପ୍ରାଗୁଡ଼ିକୁ ଦକ୍ଷିଣରେ କାର୍ଯ୍ୟକାରୀ କରାଇବା ଆବଶ୍ୟକ ପଡ଼ୁଥିବାରୁ କୌଣସି ପ୍ରକାର ବିକାଶକରଣ ବା ବହୁତଗୁଡ଼ିଏ କାମ ହାତକୁ ନେବା ଉଚିତ ହେବ ନାହିଁ । କୌଣସି ସ୍ୱତନ୍ତ୍ର ଶିକ୍ଷା ପାଇବାକୁ ଉପଯୁକ୍ତ କି ନୁହେଁ, ଏହି ପ୍ରଶ୍ନର ସମାଧାନ ପାଇଁ ସେବା-ସମସ୍ୟାମାନେ ଯୁକ୍ତିଯୁକ୍ତଭାବେ କାର୍ଯ୍ୟ କରିବା ଉଚିତ । ଏପର୍ଯ୍ୟନ୍ତ ସ୍ୱତନ୍ତ୍ରତା ସେବେ

ଉତ୍କଳ ପ୍ରସଙ୍ଗ

ଭୂସମ୍ବଳ ସ୍ୱେଚ୍ଛାରେ, ତାହାର କେତେଗୁଣ ପର୍ଯ୍ୟନ୍ତ ରୁଣ ପାଇବା ସୀମାବଦ୍ଧ ଥିଲା । ଏହାର ଅର୍ଥ ହେଉଛି ଯେ ଯେଉଁ ଲୋକମାନଙ୍କର ଜମିବାଡ଼ି ନ ଥିଲା, ଅଥଚ ସେମାନେ ରୁଷଖଳ ପାଇଁ ରୁଣ ଚାହୁଁଥିଲେ, ସେମାନେ ସମବାୟ ସମିତିଠାରୁ କୌଣସି ଉପକାର ପାଇ ନ ଥିଲେ । ଏଣିକି ଭବିଷ୍ୟତରେ ସେବା-ସମବାୟର ସଭ୍ୟଗଣୀଭୁକ୍ତ ହେଲେ ଯେ କେହି ଲୋକ ରୁଣ ଉଠାଇବାର ପୁରୁଷା ପାଇ ପାରିବ । ସେଥିପାଇଁ ତାକୁ ନିର୍ଦ୍ଦୀଷ୍ଟ ପରିଚାଳନା କମିଟି ନିକଟରେ କୃଷି ଉତ୍ପାଦନର ଏକ ଅନୁମୋଦିତ ନକ୍ସା ବା ଯୋଜନା ଦାଖଲ କରିବାକୁ ପଡ଼ିବ । ଅର୍ଥାତ୍ ରୁଣ ପାଇବା ଉପଯୋଗୀ ଲୋକ ଉପରେ ଜୋର ଦିଆ ନ ଯାଇ ରୁଣ ପାଇବା ଉପଯୋଗୀ ଉଦ୍ଦେଶ୍ୟ ଉପରେ ଜୋର ଦିଆଯିବ । ପ୍ରତ୍ୟେକ ସମବାୟ ସମ୍ମୁଖା ନିଜ ନିଜର ସଭ୍ୟ ବାଛିବା ପାଇଁ ଅଧିକାର ପାଇବେ । କିନ୍ତୁ ଅନ୍ୟାୟ ଦୂର କରିବା ଉଦ୍ଦେଶ୍ୟରେ ସମବାୟ ଆଇନରେ ଅଧିକ କରିବା ଅଧିକାର ସମ୍ପର୍କୀୟ ବ୍ୟବସ୍ଥା କରାଯାଇଛି; ଅର୍ଥାତ୍ ଯଦି କୌଣସି ଲୋକକୁ ତାର ଗ୍ରାମର ସମବାୟ ସମିତିର ସଭ୍ୟପଦ ମନା କରାଯାଏ, ତା ହେଲେ ଉକ୍ତ ନିଷ୍ପତ୍ତି ବିରୁଦ୍ଧରେ ତା'ର ଅଧିକ କରିବାର ଅଧିକାର ରହିବ ।

ଗୋଟିଏ ସେବା-ସମବାୟରେ ଖଜଣାରୁ ୭ଜଣ ସଭ୍ୟଙ୍କୁ ନେଇ ଗୋଟିଏ ପରିଚାଳନା କମିଟି ଗଠାଯିବ । ସେମାନଙ୍କ ମଧ୍ୟରୁ ଜଣେ ସଭ୍ୟପତି, ଜଣେ ସଂପାଦକ

ଓ ଜଣେ କୋଷାଧ୍ୟକ୍ଷ ରହିବେ । ଏହି ଲୋକମାନେ ବହୁପରିମାଣରେ ବେସରକାଣ୍ଡ ଲୋକ ହୋଇଥିବାରୁ ସଭ୍ୟ ସରକାର ଏମାନଙ୍କୁ ଗ୍ରାମ ଓ ବ୍ଲକ୍ ସ୍ତରରେ ଶିକ୍ଷା ଦେବାର ଏକ କାର୍ଯ୍ୟକ୍ରମ ପ୍ରସ୍ତୁତ କରିବେ । ବେସରକାଣ୍ଡ କର୍ମୀମାନଙ୍କ ଛଡ଼ା ସମଗ୍ର ଦେଶରେ ଗୋଷ୍ଠୀ ଉନ୍ନୟନ ଦଳଗୁଡ଼ିକ ସମବାୟ ସଂସ୍ଥାର କାର୍ଯ୍ୟ ସମ୍ପର୍କୀୟ ଜ୍ଞାନ ଲଭ କରିବେ ।

ସରଳତର କାର୍ଯ୍ୟଧାରା

ଯଦି ସେବା-ସମବାୟଗୁଡ଼ିକୁ କାର୍ଯ୍ୟକାଣ୍ଡ କରାଇବାରେ ଖୁବ୍ ଉଚ୍ଚ ଶିକ୍ଷା ପାଇ ନ ଥିବା ବେସରକାଣ୍ଡ ଲୋକମାନଙ୍କ ଉପରେ କେତେକ ପରିମାଣରେ ସଫଳତା ହାସଲ କରିବା ପାଇଁ ନିର୍ଭର କରିବାକୁ ପଡ଼େ, ତେବେ ଏ ସମ୍ପର୍କୀୟ ଆଇନ-କାନୁନଗୁଡ଼ିକ ସରଳ କରାଯିବା ଦରକାର ଓ ଅମଲତାନ୍ୱିତ ନିୟନ୍ତ୍ରଣରୁ ସେବା-ସମବାୟଗୁଡ଼ିକୁ ଯଥେଷ୍ଟ ସ୍ୱାଧୀନତା ମିଳିବା ଦରକାର । ଆଉ ମଧ୍ୟ ଖୁବ୍ କମ୍ ବଳମ୍ବରେ ମାଲିମକଦ୍ଦମା ଓ ବିଚାରର ଫଏସଲ କରାଯିବା ଉଚିତ ।

ଏ ସବୁ ପ୍ରଶ୍ନ ଏବଂ ସେବା-ସମବାୟର ପରିଚାଳନାରୁ ଦୁର୍ନୀତି ଦୂର କରିବା ସମ୍ପର୍କୀୟ ବ୍ୟବସ୍ଥାର ପ୍ରଶ୍ନ ଗୁରୁତ୍ୱପୂର୍ଣ୍ଣ ଅଟେ । ଏଗୁଡ଼ିକ ଆଲୋଚନା କରାଯିବ । ଏହା ଫଳରେ ଭାରତର ଗାଁଗହଳରେ ଯୋଜନାବଦ୍ଧ ଅଗ୍ରଗତିର ଏକ ତାଥା ପ୍ରସ୍ତୁତ ହୋଇପାରିବ ।



ପୃଥିବୀର ସମାପ୍ତି

ଶୁଣିଲ ପରି ଭାବରେ ଗୋଟିଏ ଫଳ ପତ୍ରଦାନ ଶବ୍ଦ
 ଶୁଣି ଠେକୁଆ ଭାବରେ ସେଟା ନିଶ୍ଚୟ ପୃଥିବୀ ଭାଙ୍ଗି ପଡ଼ି
 ପୃଥିବୀର ପ୍ରକାଶେ କହୁଛି, "ମୋର ଜୀବନ ରକ୍ଷା କରିବା
 ପାଇଁ ମୋତେ ଦୌଡ଼ି ପଳାଇବାକୁ ହେବ ।"

ଠେକୁଆ ଗୁଡ଼ ଢୋରରେ ଦୌଡ଼ିବାକୁ ଆରମ୍ଭକଲ ।
 ଏହାଦେଖି ପତ୍ରଆରେ ଚରୁଥିବା ହରିଣ ତାକୁ ପଚାରିଲ,
 "ଆଜ୍ଞ ଭାଇ, ଏ ଚରବର କେଉଁଥି ପାଇଁ ?"

ଠେକୁଆ କହୁଲା, "ତୁ କ'ଣ
 ଜାଣୁନା ସେ, ପୃଥିବୀ ଭାଙ୍ଗି ପଡ଼ିବୁ ।
 ନିଜକୁ ବଞ୍ଚାଇବା ପାଇଁ ମୋ ପଛେ
 ପଛେ ଧାଆଁ ।"

ହରିଣ ଠେକୁଆ ପଛେ ପଛେ
 ଦୂର ପଛରେ ଦୌଡ଼ିବା ଆରମ୍ଭ
 କଲା । ଏହା ଦେଖି ସାଙ୍ଗେ ସାଙ୍ଗେ
 ଗୋଟିଏ ମଇଁଷି, ବଣୁଆ ବଳଦ,
 ବଣ୍ଡା, ବାଘ, ହାତୀ ଏବଂ ସିଂହ ଦୌଡ଼ିବା ଆରମ୍ଭକଲେ ।

ଭାଲୁ ହେବା ପର୍ଯ୍ୟନ୍ତ ସେମାନେ ମାଇଲ ମାଇଲ
 ଧରି ଦୌଡ଼ିଲେ । ଯେତେବେଳେ ହାତୀ ଅନ୍ତର୍ଦ୍ଧି ହେଲା
 ସେ ପୃଥିବୀର ଭାଙ୍ଗି ପଡ଼ିଲା । ତେଣୁ ସେ ବାଘକୁ
 ପଚାରିଲା, "ଭାଇ, ବାଘାତୁ ଭଲ ଭାବରେ କାଣ୍ଡ ପୃଥିବୀ
 ଭାଙ୍ଗି ପଡ଼ିବୁ ?"

ବାଘ ରହିପାରୁ କହୁଲା "ଗଣ୍ଡାଚ ମୋତେ ତାହା
 କହୁଥିଲା ।"

ଗଣ୍ଡା ନହୁ ଉଠିଲା "ମୁଁ ଏ ବିଷୟରେ ନିଶ୍ଚିତ
 ନୁହେଁ । ବଣୁଆ ବଳଦ ମୋତେ କହୁଲା ।" ବଳଦ
 ପ୍ରତିବାଦ କରି ଉଠିଲା. "ମୋତେ ଦୋଷ ଦିଅନା",
 ମଇଁଷି ଯାହା କହୁଲା ତାକୁ ମୁଁ ପୁନଶ୍ଚୁଛି କଲ ।

ମଇଁଷି ହରିଣକୁ ଦେଖାଇଲା । ହରିଣ ଗୁରୁ ପୁଣି
 ହେଲା । ଶେଷରେ ଠେକୁଆ କଥାଟା ଆରମ୍ଭ କଲା ।
 ହାତୀ ଠେକୁଆକୁ ପ୍ରଶଂସା କରି ପଚାରିଲା 'ଆଜ୍ଞ ।

ଠେକୁଆ ମହାଶୟ. ପୃଥିବୀ ଭାଙ୍ଗି ପଡ଼ିବୁ ବୋଲି ଅପସନ୍ଦ
 କର କହୁଲା ?"

ଗାନ୍ଧିର୍ଯ୍ୟସହ ଠେକୁଆ ଉତ୍ତର ଦେଲା, "ମୋତେ
 କେହି କହୁବା ଦରକାର ନାହିଁ । ମୁଁ ଗୋଟାଏ ଶବ୍ଦ
 ଶୁଣିଲ ଓ ଭାବଲି ଯେ ଏଇଥର ପୃଥିବୀର ସମାପ୍ତି ହେଲା ।"

ହାତୀ ହସି ଉଠି କହୁଲା "ଅପସନ୍ଦ ଏହା ଭାବିଲେ ।"

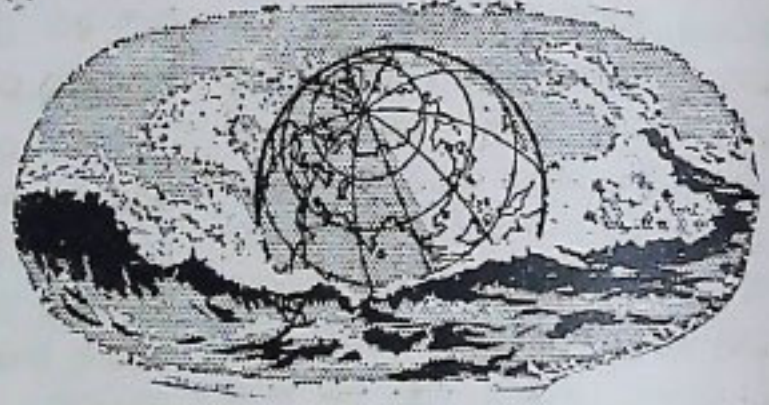

ଅନ୍ୟାନ୍ୟମାନେ ହସି ଉଠିଲେ ।

ଉପଦେଶ—ବିଷୟବସ୍ତୁ ମିଳୁଥିବା ବେଳେ ବା
 ଜଗାଥିଲା ବେଳେ ଗୁଜୁକକୁ ବିଶ୍ୱାସ କରିବା ଅଦୌ
 ଉଚିତ ନୁହେଁ ।

ଧରନ୍ତୁ 'ତାଲିତା' । ଏହା ବିଷୟରେ ପ୍ରକୃତ ସତ
 କଥା କଣ? ଏହା ଗୋଟିଏ ସବୁପ୍ରକାର ଭ୍ରମଣର
 ମାଧ୍ୟମ । ସରକାରଙ୍କର କଡ଼ା ନିର୍ଦ୍ଦେଶ ଅନୁଯାୟୀ
 ବିଶ୍ୱର ଉପକ୍ରମ ତେଲରୁ ଏହା ଉତ୍ପନ୍ନ ।

ଅଧିକ ପୁସ୍ତିପାଇଁ ଏହାର ପ୍ରତି ଆରମ୍ଭରେ ୭୦୦ଲକ୍ଷର
 ନେସନାଲ ଇଉନିଟ ଉତ୍ତାମିନ 'ଏ' ଯୋଗ କରାଯାଇଛି ।
 ଆଉ ମଧ୍ୟ ଆରମ୍ଭ ସମ୍ପର୍କ ୫୭ ଲକ୍ଷ ଉତ୍ତାମିନ 'ଡି'
 ମଧ୍ୟ ଏଥିରେ ଯୋଗ କରାଯାଇଛି । ସଫଳ୍ୟ ଗୃହଣୀ
 'ତାଲିତା' ବନ୍ଦୀତ ଦେଇ ରାଜକ୍ରୀ—କାରଣ ସେମାନେ
 ଜାଣନ୍ତି ଏହା ଯେ କେବଳ ଗୋଟିଏ ରାଜଶାଳ ମାଧ୍ୟମ
 ତାହା ନୁହେଁ ଖୁବ୍ ପୁସ୍ତିକର ମଧ୍ୟ ।

ଓଡ଼ିଶାରେ ସେବା-ସମବାୟ ଗଠନ ପାଇଁ ଆଲୋଚନା

ନିକଟରେ ଭୁବନେଶ୍ୱରଠାରେ ଅନୁଷ୍ଠିତ

ସମବାୟ ଆଲୋଚନା ଚକ୍ରରେ ଗୃହୀତ ସିଦ୍ଧାନ୍ତର ସାରମର୍ମ

ଏକମାତ୍ର ସେବା-ସମବାୟ

ଏହି ଅଞ୍ଚଳପାଇଁ ସାଧାରଣତଃ ଗୋଟିଏ ସେବା-ସମବାୟ ସମିତି ରହିବା ଉଚିତ । ମୂଢ଼ିକା ସ୍ୱରକ୍ଷଣ ଓ କ୍ଷୁଦ୍ର ଜଳସେଚନ ପ୍ରଭୃତି ଯେଉଁସବୁ ଲକ୍ଷ୍ୟ ପୂରଣ ପାଇଁ ଫର୍ଷ-ମିଆଦ ରୁଣ ଆବଶ୍ୟକ, ସେଥିପାଇଁ କିମ୍ବା ଖାଉଟି ଜନସଂସାଧାରଣ ଯୋଗାଇବାପାଇଁ ଅଲଗା ଅଲଗା ସମିତି ରହିବା ଉଚିତ ନୁହେଁ । କିନ୍ତୁ ଅଲଗା ଅଲଗା କାମପାଇଁ; ଅର୍ଥାତ ଲୁଗାବୁଣା, ମାଛଧରା ଓ କୁକୁଡ଼ାପାଳନ ପ୍ରଭୃତି ବ୍ୟବସାୟ ପାଇଁ ଯଦି କୌଣସି ଅଞ୍ଚଳରେ ଯଥେଷ୍ଟ ସଂଖ୍ୟକ ଲୋକ ଥାଆନ୍ତି, ତେବେ ସେଠାରେ ଉପସ୍ଥଳ ପ୍ରତ୍ୟେକ ବ୍ୟବସାୟ ପାଇଁ ଅଲଗା ଅଲଗା ସମିତି ଗଠନ କରାଯାଇପାରେ । ଉପସ୍ଥଳ ଲକ୍ଷ୍ୟ ବ୍ୟତୀତ ଅଗ୍ନି-ନିରୋଧ, ଗୃହନିର୍ମାଣ ଓ କମାଣ (ପ୍ରୋସେସିଙ୍ଗ) ପ୍ରଭୃତି କାର୍ଯ୍ୟକୁ ମଧ୍ୟ ସେବା-ସମବାୟ ସମିତିର ଲକ୍ଷ୍ୟ ମଧ୍ୟରେ ଗଣାଯାଇପାରେ । ସମିତି ଯେ କେବଳ ସ୍ୱଳ୍ପ-ମିଆଦ ଓ ମଧ୍ୟମ-ମିଆଦ ରୁଣ ଦେବ ତାହା ନୁହେଁ, ଏହା ବାସଗୃହ ନିର୍ମାଣ, ଚାଷ ଜମିର ଉନ୍ନତକଥାନ ଓ କ୍ଷୁଦ୍ର ଜଳସେଚନ ଇତ୍ୟାଦି ପାଇଁ (ଯେଉଁଠାରେ ସମ୍ଭବ), ଫର୍ଷ-ମିଆଦ ରୁଣ ମଧ୍ୟ ଯୋଗାଇବ ।

ଖାଉଟି ଜନସଂଗ୍ରହଣର ବ୍ୟବସାୟ ସମ୍ପର୍କରେ ସମିତି କେବଳ ଏଜେନ୍ସି ବା କାରପରୁକାର ହିସାବରେ କାର୍ଯ୍ୟ କରିପାରେ । ଯଦିଓ ସମିତିର ଲକ୍ଷ୍ୟ ଭିତରେ ଉପସ୍ଥଳୀୟ ବହୁସଂଖ୍ୟକ ବସ୍ତୁ ରଖାଯାଇଛି । ତଥାପି ସମିତିର ଅଭିଜ୍ଞତା ବଢ଼ିବା

ସଙ୍ଗେ ସଙ୍ଗେ ଉକ୍ତ ବସ୍ତୁଗୁଡ଼ିକୁ ଆସ୍ତେ ଆସ୍ତେ ହାତକୁ ନେବାପାଇଁ ଏକ ପର୍ଯ୍ୟାୟବଦ୍ଧ କାର୍ଯ୍ୟକ୍ରମ ରଖାଯିବା ଉଚିତ ।

୨ । ଗୋଟିଏ ସେବା-ସମବାୟର ଆୟତନ ସାଧାରଣତଃ ସ୍ୱଳ୍ପସଂଖ୍ୟକ ଗ୍ରାମପଞ୍ଚାୟତର ଆୟତନ ସହିତ ସମାନ ରହିବ ଏବଂ ଅବସ୍ଥାର ଆବଶ୍ୟକତାକୁ ଯାତ୍ନା ସାଧାରଣତଃ ଏହାର ଲୋକସଂଖ୍ୟା ୧୦୦୦ରୁ ୨୫୦୦ ପର୍ଯ୍ୟନ୍ତ ରହିବ । ଯଦି ହେଉ, କୌଣସି ଗ୍ରାମପଞ୍ଚାୟତ ଯେଉଁ ଯେଉଁ ଅଞ୍ଚଳ ମଧ୍ୟରେ କାର୍ଯ୍ୟକାରୀ ହେଉଛି, ସେଠିକାର ସମିତି ମଧ୍ୟ ସେହି ସେହି ଅଞ୍ଚଳରେ ଯେପରି କାର୍ଯ୍ୟକାରୀ ହୁଏ, ସେଥି ନିମନ୍ତେ ଚେଷ୍ଟା କରାଯିବ । କିନ୍ତୁ ଅଳ୍ପ ଲୋକସଂଖ୍ୟାବଶିଷ୍ଟ ଅଞ୍ଚଳରେ ଗୋଟିଏ ଗ୍ରାମପଞ୍ଚାୟତ ଅଧୀନରେ ଏକାଧିକ ସମିତି ରହିପାରେ । ତାହାହେଲେ ସତ୍ୟମାନେ ପରସ୍ପରର ମତାମତ ସହିତ ଜଣାଶୁଣା ହୋଇପାରିବେ ଓ କାର୍ଯ୍ୟ ତନଖି କରିବାର ସୁବିଧା ହୋଇ ପାରିବ । ଅନ୍ୟପକ୍ଷରେ ଯଦି ଗୋଟିଏ ଗ୍ରାମରେ ୨୫୦୦ରୁ ବେଶୀ ଲୋକ ଥାଆନ୍ତି ଓ ସ୍ୱଳ୍ପ କୌଣସି ବ୍ୟବସ୍ଥା ଯୋଗୁଁ ଅଲଗା ଅଲଗା ସମିତି ଗଢ଼ିବା ଆବଶ୍ୟକ ହୋଇ ନ ଥାଏ, ତେବେ ସେଠାରେ ଗୋଟିଏ ମାତ୍ର ସେବା-ସମବାୟ ସମିତି ରଖାଯାଇପାରେ ।

୩ । ସରକାର ସେବା-ସମବାୟ ସମିତିଗୁଡ଼ିକୁ ଅଂଶ ମୂଲ୍ୟନ ବାବଦରେ ଅର୍ଥ ଯୋଗାଇବା ଉଚିତ । ଓଡ଼ିଶାରେ ଆଦିବାସୀ, ହରିଜନ ଓ ଅନ୍ୟାନ୍ୟ

ଉତ୍କଳ ପ୍ରସଙ୍ଗ

ଅନୁଲତ ଶ୍ରେଣୀର ଅନୁପାତ ବହୁତ ବେଶୀ । ତେଣୁ ସମିତ ଯଥେଷ୍ଟ ପରିମାଣରେ ଧାର କରିବାକୁ ସମର୍ଥ ହେବା ଉଦ୍ଦେଶ୍ୟରେ ସେମାନେ ସେଥିରେ ପର୍ଯ୍ୟାପ୍ତ ପରିମାଣରେ ଅଂଶ ମୂଲ୍ୟନ ଖଟାଇପାରିବେ ନାହିଁ । ଫଳରେ ସରକାରଙ୍କୁ ଆବଶ୍ୟକୀୟ ଅଂଶ ମୂଲ୍ୟନ ଖଟାଇବାକୁ ପଡ଼ିବ । ତାହାହେଲେ ଉପରୋକ୍ତ ପ୍ରଥମ ଓ ଦ୍ୱିତୀୟ ବସ୍ତୁରେ ଯେଉଁସବୁ ଲକ୍ଷ୍ୟର ଉଦ୍ଦେଶ୍ୟ କରାଗଲା, ସେଥିର ଅନୁରୂପ କାର୍ଯ୍ୟଗୁଡ଼ିକୁ ସମିତ କାର୍ଯ୍ୟକାରୀ କରାଇପାରିବ । ଆଉ ମଧ୍ୟ ଏହାଫଳରେ ଜନସାଧାରଣଙ୍କ ମନରେ ଯଥେଷ୍ଟ ପ୍ରତ୍ୟୟ ଜନ୍ମିବ ଓ ସେମାନେ ଟଙ୍କା ଓ ବ୍ରତ୍ୟ ଆକାରରେ ଅର୍ଥ ଖଟାଇବାକୁ ଆକୃଷ୍ଟ ହେବେ ।

୪ । ପ୍ରସ୍ତାବର ସେବା-ସମବାୟ ସମିତିର ବହୁବିଧ କାର୍ଯ୍ୟକଳାପ ଚଳାଇବାକୁ ଷମ ହେବା

ଉକ୍ତ ଜଣେ ଦକ୍ଷ ଓ ଚାଲିମପ୍ରାପ୍ତ ସମ୍ପାଦକ ପାଇବା ନିମନ୍ତେ ୫ ବର୍ଷ ମଧ୍ୟରେ ଟ ୯୦୦୯ର ଆର୍ଥିକ ସାହାଯ୍ୟ (ସର୍ବିସି) ଯଥେଷ୍ଟ ହେବ ନାହିଁ । ତେଣୁ ପୁରାରିଶ କରାଯାଇଛି ଯେ ଏହି ଆର୍ଥିକ ସାହାଯ୍ୟ ଟ ୨୫୦୦୯କୁ ବଢ଼ାଇ ଦିଆଯାଇ ଓ ନିମ୍ନଲିଖିତ ଭାବେ ୫ ବର୍ଷ ମଧ୍ୟରେ ଏହା ଦିଆଯାଉ:—

- ପ୍ରଥମ ୨ ବର୍ଷ ପାଇଁ ବାର୍ଷିକ ଟ ୭୦୦୯ ।
- ପରବର୍ତ୍ତୀ ୨ ବର୍ଷପାଇଁ ବାର୍ଷିକ ଟ ୪୮୦୯ ।
- ୫ ବର୍ଷ ପାଇଁ ଟ ୩୪୦୯ ।

୫ । ସମବାୟ ଗୁଣପାଇଁ ଅଧିକ ବିକାଶପ୍ରାପ୍ତ ସମବାୟ-ସ୍ୱତ୍ୱା ଦରକାର ହେଉଥିବାରୁ ଯେଉଁଠାରେ ସେବା-ସମବାୟଗୁଡ଼ିକ ସଫଳଭାବେ କାର୍ଯ୍ୟକାରୀ ହୋଇଛି, ସେଠାରେ ହିଁ ସାଧାରଣତଃ ସମବାୟ ଗୁଣ ପାଇଁ ଚେଷ୍ଟା କରାଯାଇପାରେ ।



ଭାରତରେ ଆଲୁମିନିୟମ୍ ଶିଳ୍ପ

ଆଲୁମିନିୟମ୍ ଶିଳ୍ପ କ୍ଷେତ୍ରରେ ଭାରତ କ୍ରମେ ଅଧିକ ଗୁରୁତ୍ୱପୂର୍ଣ୍ଣ ସ୍ଥାନ ଗ୍ରହଣ କରୁଛି । କାରଣ ଏହି ଧାତୁଟି ଅତି ହାଲୁକା । ଏଥିରେ କଳଙ୍କି ଲାଗେନାହିଁ ଏବଂ ଏହା ଶୀଘ୍ର ଗରମ ହୋଇପାରେ ।

ଆଲୁମିନିୟମ୍ ଧାତୁ ବର୍ତ୍ତମାନ ୩୦ଟି ଶିଳ୍ପରେ ବ୍ୟବହୃତ ହେଉଛି ଏବଂ ଏଥିରୁ ପ୍ରାୟ ଦୁଇ ହଜାର ବ୍ରତ୍ୟ ଉତ୍ପାଦିତ ହେଉଛି ।

ପ୍ରଧାନତଃ ବର୍ତ୍ତମାନ ଉତ୍ପାଦିତ ଆଲୁମିନିୟମ୍ ଧାତୁ ବାହାରେ । ସାଧାରଣତଃ ଲୁଚେରାଇଟ୍ ମିଳୁଥିବା ସ୍ଥାନରେ ବର୍ତ୍ତମାନ ଉତ୍ପାଦିତ ହୁଏ । ଓଡ଼ିଶା, ବିହାର, ମଧ୍ୟ-ପ୍ରଦେଶ ଓ ବମ୍ବେର ମାଲଭୁମିରେ ଲୁଚେରାଇଟ୍ ଖଣିମାନ ରହିଛି । ଜବଲପୁର ଜିଲ୍ଲାର କାଟେନଠାରେ ମାଟିତଳେ ଲୁଚେରାଇଟ୍ ଓ ବର୍ତ୍ତମାନ ଉତ୍ପାଦିତ ହୁଏ ।

ହୀରାକୁଦ ରାଜକାମ ପରୀକ୍ଷା କେନ୍ଦ୍ର

ଏମ୍. ଏସ୍. ଥିରୁମଲ ଆୟୋଜାର

ଚମ୍ପୁ ଇଞ୍ଜିନିୟର, ହୀରାକୁଦ ବର ଯୋଜନା

(ଗେଟି ପଥର ଓ ଗାନ୍ଧୁଣି ମସଲର ବ୍ୟବହାର ସମ୍ପର୍କରେ ହୀରାକୁଦରେ ଗବେଷଣା ଓ ପରୀକ୍ଷା କରାଯାଇଛି । ଗେଟି ପଥର ଓ ଗାନ୍ଧୁଣି ମସଲର ଉପଯୋଗିତା ଓ ଅନ୍ୟ ବିଶେଷତା ସମ୍ପର୍କରେ ପ୍ରବନ୍ଧଟିରେ ଆଲୋଚନା କରାଯାଇଛି ।)

ଶ୍ରୀଷ୍ଟୀୟ ଦ୍ଵିତୀୟ ଶତାବ୍ଦୀଠାରୁ ଆମ ଦେଶରେ ଗେଟି ପଥର ଗାନ୍ଧୁଣି ମସଲର ବ୍ୟବହାର ହୋଇ ଆସିଛି । ଏବେ ମଧ୍ୟ ଏହାର ବ୍ୟବହାର ଦେଖାଯାଏ । ବନ୍ଧ ନିର୍ମାଣ କାର୍ଯ୍ୟରେ ମଧ୍ୟ ଏହାର ବ୍ୟବହାର କରାଯାଇଛି ଏବଂ ଏହାଦ୍ଵାରା ନିର୍ମିତ ବନ୍ଧ ଦୃଢ଼ତା ଓ ସ୍ଥାୟିତ୍ଵ ଦୃଷ୍ଟିରୁ ବିଶେଷ ଉପଯୋଗୀ ବିବେଚିତ ହୋଇଛି ।

କେତେକ ଇଞ୍ଜିନିୟର ବନ୍ଧ ନିର୍ମାଣ, ବିଶେଷତଃ ବଡ଼ ବଡ଼ ବନ୍ଧ ନିର୍ମାଣ କାର୍ଯ୍ୟରେ ନିର୍ଦ୍ଦିଷ୍ଟ ପରିମାଣ ଗେଟି ପଥର ବ୍ୟବହାରର ପ୍ରସାରଣ । କାରଣ, ସେମାନଙ୍କର ବିଶ୍ଵାସ ଯେ ଅଧିକ ପରିମାଣର ଗେଟି ପଥର ବ୍ୟବହାର କରାଗଲେ ଏହା ମଜବୁତ ହୋଇ ନ ପାରେ ।

ଗାନ୍ଧୁଣି ମସଲ ବିଶେଷ ମଜବୁତ ହୋଇ ନ ଥିବାରୁ ଗେଟି ପଥରକାମ ଦୃଢ଼ ହେବ ନାହିଁ ବୋଲି ମନେ କରାଯାଏ । କାରଣ, କଂକ୍ରିଟ୍ କାମରେ ଗାନ୍ଧୁଣି ମସଲ ପରି ଜନସାଧାରଣ ବ୍ୟବହାର କରାଯାଇଥିଲେ ମଧ୍ୟ ତାହା ମଜବୁତ ହେଉଥିଲା ବେଳେ ଗେଟି ପଥର କାମ ମଜବୁତ ନ ହେବ କାହିଁକି ? ପ୍ରିମେକ୍ସ ଓ କଂକ୍ରିଟ୍ ମିଶ୍ରି କଂକ୍ରିଟ୍ କାମ ଯେପରି ଏକରୂପତା ଲାଭ କରି ଏକ ଖଣ୍ଡରେ ପରିଣତ ହୁଏ, ଗେଟି ପଥର ଓ ଗାନ୍ଧୁଣି ମସଲ ମିଶ୍ରି ଗେଟି ପଥରକାମ ମଧ୍ୟ ସେହିପରି ଏକରୂପତା ଲାଭ କରି ଏକ ଖଣ୍ଡରେ ପରିଣତ ହେବ ।

ପଥରକାମର ଦୃଢ଼ତା ପରୀକ୍ଷା କରିବା କଷ୍ଟକର । ଏଥିପାଇଁ ଆବଶ୍ୟକ ହେଉଥିବା ବଡ଼ ଯନ୍ତ୍ର ମଧ୍ୟ ଆମର ନାହିଁ । ଏହି ସବୁ ଅସୁବିଧା ବରୁ କର କାମ ପରୀକ୍ଷା କେନ୍ଦ୍ର ଗବେଷଣାଗାର ସ୍ଥାପନ କରାଯାଇଛି ।

ବିଶାଳ ପରୀକ୍ଷା କେନ୍ଦ୍ର

ପରୀକ୍ଷା କେନ୍ଦ୍ରର ଗବେଷଣାଗାରରେ ୪୫ ଲକ୍ଷରୁ ୭୨ ଲକ୍ଷ ୫୦ ହଜାର ପାଉଣ୍ଡ ଟ୍ରେକିଂ ଷ୍ଟ୍ରିକ୍ସ ଯନ୍ତ୍ର ରଖାଯାଇଛି । ଏଥିପାଇଁ କେବଳ ୪ ଲକ୍ଷ ଟଙ୍କା ଖର୍ଚ୍ଚ ହୋଇଛି । ଏହି ଗବେଷଣାଗାର ପାଇଁ ସାଧାରଣ ଇସ୍ତାହ ଯନ୍ତ୍ରପାତ୍ର ବ୍ୟବହାରରେ ଯାହା ଖର୍ଚ୍ଚ ହୁଅନ୍ତା, ଉପସ୍ତେଜ ପରିମାଣ ତା'ର ଦଶଭାଗରୁ ଏକ ଭାଗ ମାତ୍ର । ଗବେଷଣାଗାରରେ ଚାଲିଥିବା 'ହାଇଡ୍ରାଲିକ୍ ଜ୍ୟାକ୍' ରହିଛି । ଖୁବ୍ ଶୀଘ୍ର ଆଉ ଦୁଇଟି ସ୍ଥାପିତ ହେବ । ଗେଟି ପଥର ଓ ଗାନ୍ଧୁଣି ମସଲରେ ପ୍ରସ୍ତୁତ ନମୁନା ପଥରଖଣ୍ଡ ଉପରେ ୪୫ ଲକ୍ଷ ପାଉଣ୍ଡ ଓଜନର ଚାପଦେବାପାଇଁ ଏଠାରେ ବ୍ୟବସ୍ଥା ହୋଇଛି ।

ଗେଟି ପଥରକାମରେ ଲାଭ

ଗତ ଦୁଇ ବର୍ଷ ମଧ୍ୟରେ ବିଭିନ୍ନ ପ୍ରକାର କଂକ୍ରିଟ୍ ଓ ପଥର ବୁଦ୍ଧ ସମ୍ପର୍କରେ ବହୁ ଗବେଷଣା କରାଯାଇଛି । ଏଥିରୁ କେତେକ ପ୍ରିମେକ୍ସ-ବାଲି, କେତେକ ପ୍ରିମେକ୍ସ-ସୁନି ଏବଂ କେତେକ ଚୂନ-ସୁନି

ନିୟମ ପ୍ରସଙ୍ଗ

ଗାନ୍ଧୁଣି ମସଲାରେ ନିର୍ମିତ । ଏହି ଗବେଷଣା ଫଳରେ ଜଣାପଡ଼ିଛି ଯେ ଦୃଢ଼ତା ଦୃଷ୍ଟିରୁ ପଥରକାମ କଂକ୍ରିଟ୍ କାମ ଅପେକ୍ଷା ନିକୃଷ୍ଟ ନୁହେଁ । ଅଧିକ ଉଚ୍ଚତା-ଚିଣ୍ଟା ଧାର୍ଯ୍ୟ ବର ନିର୍ମାଣରେ ମଧ୍ୟ ଏହା ବ୍ୟବହାର କରାଯାଇପାରେ ।

ଏହି ପରୀକ୍ଷା ଫଳରେ ନାଗାର୍ଜୁନସାଗର ବନ୍ଧ ନିର୍ମାଣରେ ଖର୍ଚ୍ଚ ହ୍ରାସ ପାଇଛି । ଏହି ବନ୍ଧର ଯେଉଁ ସବୁ ସ୍ଥାନରେ ବର୍ଗଫୁଟ ପ୍ରତି ଗୁଣ ୨୦ ଟନ୍ରୁ ଅଧିକ, ସେଠାରେ କଂକ୍ରିଟ୍ ବ୍ୟବହାର କରିବାକୁ ସ୍ଥର ହୋଇଥିଲା । ଏହି ସବୁ ସ୍ଥାନରେ ଗବେଷଣାର ସିଦ୍ଧାନ୍ତ ଅନୁଯାୟୀ କଂକ୍ରିଟ୍ ପରିବର୍ତ୍ତେ ସିମେଣ୍ଟ ଗାନ୍ଧୁଣି ମସଲା ଓ ଗେଟି ପଥର ବ୍ୟବହାର କରାଯିବା ଫଳରେ ଖର୍ଚ୍ଚ ପ୍ରାୟ ୪୦ ଲକ୍ଷ ଟଙ୍କା ହ୍ରାସ ପାଇଛି ।

ଚୁନ-ସୂଜି ଗାନ୍ଧୁଣି ମସଲାର ପଥରକାମ ସମ୍ପର୍କରେ ଏଠାରେ ନିକଟରେ କରାଯାଇଥିବା ଗବେଷଣା ମତ୍ସ୍ୟର ଗୁଣ୍ଠର ସାରବଣ ଉପତ୍ୟକା ଯୋଜନା ପାଇଁ ବିଶେଷ ଉପଯୋଗୀ ହୋଇଛି । ସାରବଣ ବନ୍ଦୁର ଯୋଜନାର ଦୁଇଟି ବନ୍ଧରେ ଚୁନ-ସୂଜିର ଗାନ୍ଧୁଣି ମସଲା ବ୍ୟବହାର କରାଯିବ । କାରଣ ଏହି ଯୋଜନାର ନିକଟରେ ପଥରକାମ ପାଇଁ

ଯଥେଷ୍ଟ ପରିମାଣରେ ବାଲି ମିଳିବ ନାହିଁ ଏବଂ ପଥରକୁ ଚୁରି ବାଲିରେ ପରିଣତ କରାଗଲେ ଅଧିକ ଖର୍ଚ୍ଚ ହେବ ।

ଏହି ଗବେଷଣାଗାରରେ ଅତି ଅଳ୍ପ ଖର୍ଚ୍ଚରେ ପ୍ରମାଣିତ ହୋଇପାରିଛି ଯେ ନାଗାର୍ଜୁନସାଗର ବନ୍ଧ ପରି - ବଡ଼ ବଡ଼ ବନ୍ଧ ପାଇଁ ପଥରକାମ ମଧ୍ୟ ନିରାପଦ । ଏହିଦେଲୁ ରବିସ୍ୟାନ୍ଦରେ ବଡ଼ ବଡ଼ ନିର୍ମାଣ କାର୍ଯ୍ୟ ପାଇଁ ଉପକରଣ ସ୍ଥିର କରିବା ସୁବିଧାଜନକ ହେବ । ଏହା ଦ୍ଵାରା ଭାରତୀୟ ଇଞ୍ଜିନିୟରମାନଙ୍କର ବିଭିନ୍ନ ସମସ୍ୟାର ସମାଧାନ ହେବା ସଙ୍ଗେ ସଙ୍ଗେ ତଦେଖି ଇଞ୍ଜିନିୟରମାନଙ୍କର ଏହି ପ୍ରକାର ସମସ୍ୟାଗୁଡ଼ିକ ମଧ୍ୟ ସମାଧାନ ହୋଇପାରିବ ।

ଗବେଷଣାଗାର ପକ୍ଷରୁ କେବଳ ଦୁଇବର୍ଷ ମାତ୍ର ଗବେଷଣା କରାଯାଇଛି । ଏହା ଫଳରେ ନାଗାର୍ଜୁନ ସାଗର, ସାରବଣ, ଶ୍ରୀରାଜୁବ, କୋପ୍ପେନା ଏବଂ ବମ୍ବେର ସିଦ୍ଧେଶ୍ଵର ବନ୍ଧ ଯୋଜନା ପାଇଁ ବହୁ ଉପଯୋଗୀ ତଥ୍ୟ ମିଳିଛି । ସମଗ୍ର ଦକ୍ଷିଣ-ପୂର୍ବ ଏସିଆରେ ଏହି ଗବେଷଣାଗାର ଅବିଷ୍କୃତ । ଗବେଷଣା ଫଳରେ ବନ୍ଧ ନିର୍ମାଣ ପାଇଁ ଅଧିକ ଉପଯୋଗୀ ତଥ୍ୟ ଜଣାପଡ଼ିବା ଆଶା କରାଯାଏ ।



କେତେକ ଜାଣିବାର କଥା

ଭାରତରେ ୨୫ କୋଟି ଟନ୍ ବର୍ଷାଋତୁ ପଥର ଅଛି ବୋଲି ଅଟଳ କରାଯାଇଛି । କିନ୍ତୁ ଏଥିମଧ୍ୟରୁ ୨ କୋଟି ୬୮ ଲକ୍ଷ ଟନ୍ କାର୍ଯ୍ୟରେ ଲଗାଯାଇ ପାରିବ । କାର୍ଯ୍ୟୋପଯୋଗୀ ବର୍ଷାଋତୁର ଏକ-ତୃତୀୟାଂଶ ବହାର ପ୍ରଦେଶରେ ଅବସ୍ଥିତ ।

୧୯୪୮ ମସିହାରେ ୧ ଲକ୍ଷ ୭୭ ହଜାର ଟଙ୍କା ମୂଲ୍ୟର ୨୨,୧୫୭ ଟନ୍ ବର୍ଷାଋତୁ ଉତ୍ପାଦିତ ହୋଇଥିଲା । ୧୯୫୮ରେ ଉତ୍ପାଦନ ପରିମାଣ ୧୧ ଲକ୍ଷ ୪ ହଜାର ୯ ଶହ ୯୯ ଟନ୍କୁ ବୃଦ୍ଧି ପାଇଲା । ଏହାର ମୂଲ୍ୟ ହେବ ୧୦ ଲକ୍ଷ ୪୪ ହଜାର ଟଙ୍କା ।

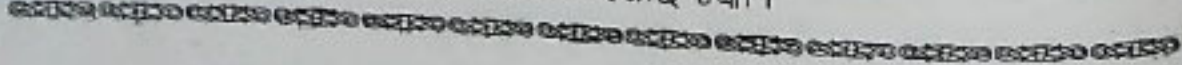



ଭୁବନେଶ୍ୱରଠାରେ ଅନୁଷ୍ଠିତ ହୋଇଥିବା ସମବାୟ ଆଲୋଚନା-
କ୍ରମରେ ଶକାଶ-ମନ୍ତ୍ରୀ ଶ୍ରୀ ରାଧାନାଥ ରଥ ଭାଷଣ ଦେଉଛନ୍ତି

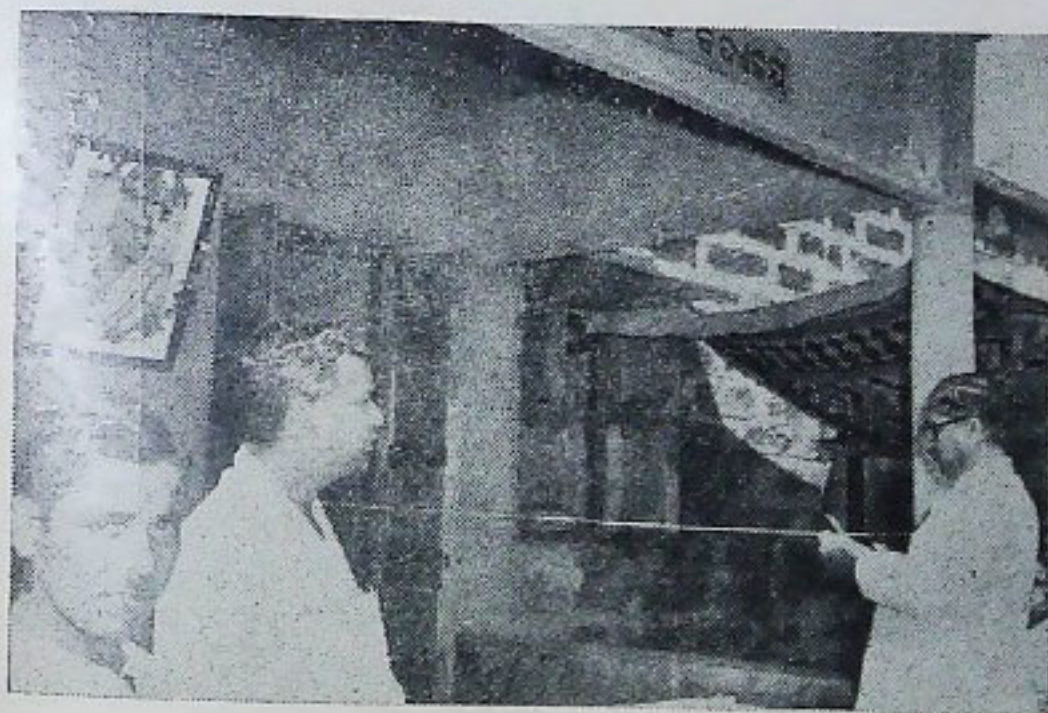

ଗତ ସ୍ୱାଧୀନତା ଦିବସରେ ଭୁବନେଶ୍ୱରର ବାପୁଜୀ ନଗରଠାରେ ରାଜସ୍ୱ-ମନ୍ତ୍ରୀ
“ବାପୁଜୀ ପ୍ରାଥମିକ ବିଦ୍ୟାଳୟ” ଉଦ୍ଘାଟନ କରୁଅଛନ୍ତି



“ବିପ୍ଳବ ପ୍ରାଥମିକ ବିଦ୍ୟାଳୟ”ର ସ୍ତମ୍ଭପୁତ୍ର ଓ ଅଭିଭାବକଗଣ

ତୃତୀୟ ପଞ୍ଚବାର୍ଷିକ ଯୋଜନାର ପରିମାଣ

ଡକ୍ଟର ଶ୍ରୀରାମଚନ୍ଦ୍ର ଦାସ ଓ ବୈଦ୍ୟନାଥ ମିଶ୍ର

ଶ୍ରୀରାମଚନ୍ଦ୍ର :—ତୃତୀୟ ପଞ୍ଚବାର୍ଷିକ ଯୋଜନାର ପରିମାଣ ଠିକ୍ କରିବା ଆଗରୁ ଦୁଇଟି ବିଗ୍ରହ ଦୃଷ୍ଟି ଦେବାକୁ ପଡ଼ିବ—ପ୍ରଥମଟି ହେଉଛି ଆମର ଆବଶ୍ୟକତା ଓ ଦ୍ୱିତୀୟଟି ଆମର ସମ୍ଭବ । ଅର୍ଥାତ୍ ଆମର କେତେ ଆର୍ଥିକତକ ପ୍ରଗତି ଦରକାର ଓ ଆମେ କେତେଦୂର ଆଗେଇ ପାରିବା ।

ବୈଦ୍ୟନାଥଚନ୍ଦ୍ର :—ପ୍ରଥମେ ଏହି ଆବଶ୍ୟକତା କଥାଟି ବିଚାର କରାଯାଉ । ଆମର ବର୍ତ୍ତମାନ ଜାତୀୟ ଆୟ ହେଉଛି ପ୍ରାୟ ୧୧,୦୦୦ କୋଟି ଟଙ୍କା । ତୃତୀୟ ପଞ୍ଚବାର୍ଷିକ ଯୋଜନା ଆରମ୍ଭ ବେଳକୁ ଜାତୀୟ ଆୟ ପ୍ରାୟ ୧୨,୦୦୦ କୋଟି ଟଙ୍କା ହେବ । ପ୍ରତ୍ୟେକ ବର୍ଷ ତ ଜନସଂଖ୍ୟା ବଢ଼ିବାରେ ଲାଗିଛି ।

ଶ୍ରୀରାମଚନ୍ଦ୍ର :—ଆଗରୁ ତ ଜନସଂଖ୍ୟା ପ୍ରତ୍ୟେକ ବର୍ଷ ଏକ ଲକ୍ଷ ବୃଦ୍ଧି ବଢ଼ୁଥିଲେ; ଏବେ ତ ବର୍ଷକୁ ପ୍ରାୟ ଦୁଇଲକ୍ଷ ବଢ଼ୁଛି । ଏହି ଯେଉଁ ଜନସଂଖ୍ୟା ବୃଦ୍ଧି ହେଉଛି, ସେମାନଙ୍କ ପାଇଁ ଆର୍ଥିକ ବ୍ୟବସ୍ଥା କରିବାକୁ ହେଲେ ଜାତୀୟ ଆୟ ପ୍ରତ୍ୟେକ ବର୍ଷ ବୃଦ୍ଧି ହେବା ଦରକାର ।

ବୈଦ୍ୟନାଥଚନ୍ଦ୍ର :—ବର୍ତ୍ତମାନ ଲୋକେ ଯେପରି ଚଳୁଛନ୍ତି, ସେହି ମାନଦଣ୍ଡକୁ ରକ୍ଷା କରିବାପାଇଁ ପ୍ରତ୍ୟେକ ବର୍ଷ ଅନୁତଃ ୨୫୦ କୋଟି ଟଙ୍କା ଆୟ ବଢ଼ିବା ଦରକାର; ଅର୍ଥାତ୍ ପ୍ରତ୍ୟେକ ବର୍ଷ ଜାତୀୟ ଆୟ ଶତକର ୨ ଭାଗ ବୃଦ୍ଧି ହେଲେ ଏବେ ଲୋକମାନେ ଯେପରି କଷ୍ଟମଣ୍ଡେ

ଚଳୁଛନ୍ତି, ଭବିଷ୍ୟତରେ ସେହିପରି କଷ୍ଟମଣ୍ଡେ ତଳ ପାରିବେ ।

ଶ୍ରୀରାମଚନ୍ଦ୍ର :—କିନ୍ତୁ ଆର୍ଥିକତକ ଯୋଜନାର ଅର୍ଥ ତ ତା ନୁହେଁ । ଆର୍ଥିକତକ ଯୋଜନା କରି ଜାତୀୟ ଆୟ ବୃଦ୍ଧି କରିବା ତ ଆମର ପ୍ରଧାନ ଉଦ୍ଦେଶ୍ୟ ।

ବୈଦ୍ୟନାଥଚନ୍ଦ୍ର :—ଜାତୀୟ ଆୟକୁ ବୃଦ୍ଧି କରିବାକୁ ହେଲେ ଆମକୁ ଆହୁରି ଅଧିକ ଆୟ ବଢ଼ାଇବାକୁ ପଡ଼ିବ । ପ୍ରଥମ ଯୋଜନାରେ ଆମେ ସରକାରୀ ଓ ବେସରକାରୀ ଉଭୟ କ୍ଷେତ୍ରରେ ପ୍ରାୟ ୩୧୦୦ କୋଟି ଟଙ୍କା ଖର୍ଚ୍ଚ କରିଥିଲେ ଏବଂ ତା ଫଳରେ ମୋଟ ଆୟ ଶତକର ୧୮ ଭାଗ ବଢ଼ିଥିଲା ।

ଶ୍ରୀରାମଚନ୍ଦ୍ର :—ପ୍ରଥମ ଯୋଜନାରେ କୃଷି ଉପରେ ସୂଚନା ଦେଖି ଜୋର ଦିଆଯାଇଥିଲା ବୋଲି ଅଳ୍ପ ଖର୍ଚ୍ଚରେ ବେଶୀ ଆୟ ବଢ଼ିପାରିଲା; ଦ୍ୱିତୀୟ ଯୋଜନାରେ କଣ ତା ସମ୍ଭବ ହେବ ?

ବୈଦ୍ୟନାଥଚନ୍ଦ୍ର :—ପ୍ରଥମ ଯୋଜନାରେ ‘ଯୋଜନା କମିଶନ’ ମଧ୍ୟ ଏତେ ଆୟ ବୃଦ୍ଧି ହେବ ବୋଲି ଆଶା କରା ନ ଥିଲା । ସେମାନଙ୍କର ଧାରଣା ଥିଲା ଯେ ଆୟ ମୋଟେ ୧୧ ଭାଗ ବଢ଼ିବ । ଯାହାହେଉ, ଆମର ସୌଭାଗ୍ୟକୁ ମୌସୁମୀ ସାହାଯ୍ୟ କଲା ଓ କୃଷର ଉତ୍ପାଦନ ଅଧିକ ହେଲା । ଯୋଜନା କମିଶନ ହସାବ କରିଥିଲେ ଯେ ଅତେଇ ଟଙ୍କା ପୁଞ୍ଜି ଖର୍ଚ୍ଚ କଲେ ପ୍ରାୟ ଟଙ୍କାକର ଜନସଂଖ୍ୟା ଉତ୍ପାଦନ ହେବ । କିନ୍ତୁ ପ୍ରକୃତରେ ୧୮୨ ଟଙ୍କା ପୁଞ୍ଜି ଖର୍ଚ୍ଚ କରି; ଅର୍ଥାତ୍

ଦିନିକ ପ୍ରସଙ୍ଗ

କମ ଖର୍ଚ୍ଚ କରି ଏକ ଟଙ୍କାର ଜନସଂଖ୍ୟା ଉତ୍ପାଦନ କରାଯାଇ ପାରିଥିଲା । ଏଇଟା ଆମ ଜାଗାକୁ ଅର୍ଥନୀତିର କାର୍ଯ୍ୟକାରୀତା ସୂଚକ ନାହିଁ କି ?

ଶ୍ରୀରାମବାବୁ:—ହଁ, ତା ସତ୍ୟ । କିନ୍ତୁ ଦ୍ଵିତୀୟ ଯୋଜନା ଶିଳ୍ପ-ପ୍ରଧାନ ହୋଇଥିବାରୁ ସେଥିରେ କନିଯୋଗ ଓ ଉତ୍ପାଦନର ହାର ବଢ଼ିଯିବା ସ୍ଵାଭାବିକ । ତେଣୁ ଦ୍ଵିତୀୟ ଯୋଜନାରେ ୨.୩୦ ଟଙ୍କା ପୂଞ୍ଜିରେ ୧ ଟଙ୍କାର ଜନସଂଖ୍ୟା ଆଦାୟ ହେବ ବୋଲି ଠିକ୍ କରାଯାଇଛି ।

ବୈଦ୍ୟନାଥବାବୁ:—ଦ୍ଵିତୀୟ ପଞ୍ଚବାର୍ଷିକ ଯୋଜନାରେ ଆମେ ଆମ ଆୟର ଶତକର ୨୫ ଭାଗ ବୃଦ୍ଧି କରିବାକୁ ଠିକ୍ କରି ସେହି ଅନୁପାତରେ ସରକାରୀ ଓ ବେସରକାରୀ ଯୋଜନା ଖର୍ଚ୍ଚ ୭୨୦୦ କୋଟି ଟଙ୍କା ନିର୍ଦ୍ଧାରିତ କରିଛୁ । ଅର୍ଥାତ୍ ୨.୩୦ ଟଙ୍କା ପୂଞ୍ଜି ଖର୍ଚ୍ଚ କଲେ ଯଦି ଟଙ୍କାକର ଜନସଂଖ୍ୟା ଉତ୍ପାଦନ କରାଯାଇ ପାରୁଛି, ୭୨୦୦ କୋଟି ଟଙ୍କା ଖର୍ଚ୍ଚ କଲେ ମୋଟ ଆୟର ଶତକର ୨୫ ଭାଗ ବୃଦ୍ଧି ହେବ ବୋଲି ଠିକ୍ କରାଗଲା ।

ଶ୍ରୀରାମବାବୁ:—ଦ୍ଵିତୀୟ ଯୋଜନାରେ ଯଦି ଆମେ ପ୍ରତ୍ୟେକ ବର୍ଷ ଜାଗାକୁ ଆୟର ଶତକର ୫ ଭାଗ ବୃଦ୍ଧି ପାଇଁ ଉଦ୍ୟମ କରିଥିଲେ, ତୃତୀୟ ଯୋଜନାରେ ତା'ଠାରୁ ଆଉ କମି ପାରିବ ନାହିଁ; ବରଂ ଅଧିକ ହେବ ସିନା । ତା'ହେଲେ ମୁଁ କହିବି, ଜନସଂଖ୍ୟା ବୃଦ୍ଧି ପାଇଁ ୨ ଭାଗ ଓ ଅଧିକ ଆର୍ଥିକ ବୃଦ୍ଧି ପାଇଁ ୩ ଭାଗ—ଏପରି ମୋଟ ୫ଭାଗ ଆୟର ବୃଦ୍ଧି କଲେ ଆମର ଅର୍ଥନୀତି କିଛି ଆଗେଇ ପାରିବ ।

ବୈଦ୍ୟନାଥବାବୁ:—ମୁଁ ତ କହିବି ଆଉ କିଏ ଅଧିକା ଅଗ୍ରଗତି ହେବା ଉଚିତ । ତଥାପି

ବର୍ତ୍ତମାନ ପାଇଁ ଏହି ଦ୍ଵାରରେ ହିସାବ କରାଯାଉ । ଜନସଂଖ୍ୟା ବୃଦ୍ଧି ଯୋଗୁଁ ଆର୍ଥିକ ବୃଦ୍ଧିକୁ ରକ୍ଷା କରିବା ପାଇଁ ପ୍ରତ୍ୟେକ ବର୍ଷର ଆୟ ବୃଦ୍ଧି ୨୫୦ କୋଟି ଟଙ୍କା ଦରକାର । ଶତକର ୩ ଭାଗ ଆୟ ବୃଦ୍ଧି ପାଇଁ ୩୭୦ କୋଟି ଟଙ୍କା ଦରକାର । ମୋଟାମୋଟି ପ୍ରତ୍ୟେକ ବର୍ଷ ଅନୁତଃ ୭୦୦ କୋଟି ଟଙ୍କା ଆୟ ବୃଦ୍ଧି ହେଲେ ଆମ ଦେଶରେ ଆର୍ଥିକ ଉନ୍ନତି ହୋଇ ପାରିବ ।

ଶ୍ରୀରାମବାବୁ:—ତାହା ହେଲେ ମୋଟାମୋଟି ତମ ମତରେ ତୃତୀୟ ପଞ୍ଚବାର୍ଷିକ ଯୋଜନାରେ ଆୟ ବୃଦ୍ଧି ଅନୁତଃ ୩୦୦୦ କୋଟି ଟଙ୍କା ହେବା ଦରକାର ।

ବୈଦ୍ୟନାଥବାବୁ:—ଆଉ ଅଧିକ ହୋଇପାରିଲେ ଭଲ; ଏତକ କିନ୍ତୁ ଅତି ଦରକାର ।

ଶ୍ରୀରାମବାବୁ:—ତା' ହେଲେ ବର୍ତ୍ତମାନ କେତେ ଟଙ୍କା ଖର୍ଚ୍ଚ ହେବ, ଦେଖାଯାଉ । ଆମେ ତ ଆଉ ଦ୍ଵିତୀୟ ଯୋଜନା ଅନୁପାତରେ ବୃଦ୍ଧି କରିବା ନାହିଁ । ଦ୍ଵିତୀୟ ଯୋଜନାରେ ଯଦି ୨.୩୦ ଟଙ୍କା ପୂଞ୍ଜି ଖର୍ଚ୍ଚ କଲେ ଏକ ଟଙ୍କା ଉତ୍ପାଦନ କରାଯାଇ ପାରୁଥିଲା, ତୃତୀୟ ଯୋଜନାରେ ତୁ ଏତା ୩ ଟଙ୍କା ପୂଞ୍ଜି ଖର୍ଚ୍ଚ କଲେ ଏକ ଟଙ୍କାର ଜନସଂଖ୍ୟା ଉତ୍ପାଦନ କରାଯାଇ ପାରିବ ।

ବୈଦ୍ୟନାଥବାବୁ:—ଯୋଜନା କମିଶନ ଏବେ ଯେଉଁ ହିସାବ ବାଢ଼ିଛନ୍ତି, ସେଥିରୁ ଜଣାଯାଉଛି ଯେ ୩ ଟଙ୍କା ପୂଞ୍ଜି ଖର୍ଚ୍ଚ କଲେ ଏକ ଟଙ୍କାର ଜନସଂଖ୍ୟା ଉତ୍ପାଦନ କରାଯାଇ ପାରିବ । ସେହି ହାରରେ ହିସାବ କଲେ ଆମର ତୃତୀୟ ପଞ୍ଚବାର୍ଷିକ ଯୋଜନାରେ ମୋଟ ଯୋଜନା ଖର୍ଚ୍ଚ ଅନୁତଃ ୧୦୦୦ କୋଟି ଟଙ୍କା ହେବା ଦରକାର ।

ଶ୍ରୀରାମବାବୁ :—ଏବେ ଦଶ ହଜାର କୋଟି ବୋଲି ଧରାଯାଉ । ସେହି ଅନୁସାରେ ବର୍ତ୍ତମାନ ମଧ୍ୟ ସମସ୍ତେ ହିସାବ କରୁଛନ୍ତି ।

ବୈଦ୍ୟନାଥବାବୁ :—ଆମେ ଜାଣୁ ଆମ୍ଭ ବୃଦ୍ଧିକୁ ଭୁଲି କରି ଯୋଜନା ଖର୍ଚ୍ଚ ହିସାବ କରୁଛେ । ଅନ୍ୟ କେତେ ଜଣ କର୍ମ-ସଂସ୍ଥାନକୁ ଭୁଲି କରି ଯୋଜନା ଖର୍ଚ୍ଚ ନିର୍ଦ୍ଧାରଣ କରିଛନ୍ତି । ଉଦାହରଣ ସ୍ୱରୂପ କୁହାଯାଉଛି ଯେ ପ୍ରଥମ ଯୋଜନାରେ ୪୫ ଲକ୍ଷ ଲୋକଙ୍କ ପାଇଁ କର୍ମ-ସଂସ୍ଥାନ ସୃଷ୍ଟି କରିବାରେ ଯଦି ୩୧୦୦ କୋଟି ଟଙ୍କା ଲାଗିଲା ଓ ଦ୍ୱିତୀୟ ଯୋଜନାରେ ୧୦ ଲକ୍ଷ ଲୋକଙ୍କୁ କାମ ଯୋଗାଇବାରେ ଯଦି ୬୨୦୦ କୋଟି ଟଙ୍କା ଲାଗିଲା, ତାହାହେଲେ ମୋଟାମୋଟି ଜଣଙ୍କ କର୍ମ-ସଂସ୍ଥାନ ପାଇଁ ୭୦୦୦ ଟଙ୍କା ପଡ଼ିଲା ।

ଶ୍ରୀରାମବାବୁ :—ତା' ହେଲେ ମଧ୍ୟ ଆମର ହିସାବ ଠିକ୍ ରହୁଛି । ଯଦି ଜଣ ପିଣ୍ଡ ୭୦୦୦ ଟଙ୍କା ଦରକାର ପଡ଼ୁଛି ଏବଂ ତୃତୀୟ ଯୋଜନାରେ କର୍ମସଂସ୍ଥାନର ସଂଖ୍ୟାକୁ ୧୫୦ ଲକ୍ଷ ବୋଲି ଧରାଯାଉଛି, ତାହା ହେଲେ ତୃତୀୟ ଯୋଜନାରେ ଆମର ଖର୍ଚ୍ଚ ସେହି ୧୦ ହଜାର କୋଟି ପଡ଼ୁଛି । ତେବେ ମୁଁ କହିବି ଯେ ଆମକୁ ବିଚାର କରି ଖର୍ଚ୍ଚର ପରିମାଣ ନିର୍ଦ୍ଧାରଣ କରିବା ଶ୍ରେୟସ୍କର ।

ବୈଦ୍ୟନାଥବାବୁ :—ସେଥିରେ ମୁଁ ଏକମତ । ଅବଶ୍ୟ ଏ କଥା ସତ ଯେ ତୃତୀୟ ଯୋଜନାରେ କର୍ମ-ସଂସ୍ଥାନ ପ୍ରତି ବେଶି ଜୋର ଦିଆଯିବା ଉଚିତ । ଦ୍ୱିତୀୟ ଯୋଜନାରେ ମଧ୍ୟ କର୍ମ-ସଂସ୍ଥାନ ପ୍ରତି ଯଥେଷ୍ଟ ଗୁରୁତ୍ୱ ଦିଆଯାଇଛି । କିନ୍ତୁ ପ୍ରତ୍ୟେକ ପ୍ରକାର କର୍ମ-ସଂସ୍ଥାନ ଲାଗି ଏକରକମ ଖର୍ଚ୍ଚ ହେବା ସମ୍ଭବ ନୁହେଁ । ଆମ୍ଭ ବୃଦ୍ଧିରେ ବରଂ ହାରହାର ହିସାବ ନେଇ ହେବ; କିନ୍ତୁ କର୍ମ-ସଂସ୍ଥାନରେ ନେଇ ହେବ ନାହିଁ ।

ଶ୍ରୀରାମବାବୁ :—ଆଜ୍ଞା, ଏ ତ ହେଲା ଆମର ଆବଶ୍ୟକତା । ବର୍ତ୍ତମାନ ଭରବ କଥା ଦେଖାଯାଉ । ଦ୍ୱିତୀୟ ପଞ୍ଚବାର୍ଷିକ ଯୋଜନାରେ ତ ସରକାର ୩୦୦ କୋଟି ଟଙ୍କା ଉଠାଇ ପାରିଲେ ନାହିଁ ବୋଲି ଯୋଜନା ଖର୍ଚ୍ଚକୁ କମାଇ ୪୫୦୦ କୋଟି ଟଙ୍କାରେ ରଖାଯାଇଛି । ତୃତୀୟ ଯୋଜନାରେ ଏତେ ଟଙ୍କା ଉଠିବ କିପରି ?

ବୈଦ୍ୟନାଥବାବୁ :—ଦଶହଜାର କୋଟିରୁ ଯଦି ସରକାରଙ୍କ ଭାଗ ୬୫୦୦ କୋଟି ଟଙ୍କା ହୁଏ, ତା'ହେଲେ ଏହି ୬୫୦୦ କୋଟି ଟଙ୍କା ଆମକୁ ଦେଶରୁ ଉଠାଇବାକୁ ପଡ଼ିବ । ଯଦି ବିଦେଶରୁ ସାହାଯ୍ୟ ଓ ରୁଣ ବାବଦରେ ୧୫୦୦ କୋଟି ଟଙ୍କା ମିଳିବ ବୋଲି ଧରି ନିଆଯାଏ, ତା'ହେଲେ ଅନ୍ତତଃ ୫ ହଜାର କୋଟି ଟଙ୍କା ଆମକୁ ଦେଶ-ଭିତରୁ ଉଠାଇବାକୁ ପଡ଼ିବ ।

ଶ୍ରୀରାମବାବୁ :—ବିଦେଶରୁ କେତେ ସାହାଯ୍ୟ ବା ରୁଣ ମିଳିବ, ବର୍ତ୍ତମାନ ତ ତାହା ଜଳନା କରିହେବ ନାହିଁ । ତଥାପି ଆମକୁ ଗୋଟିଏ କିଛି ହିସାବ ଧରି କାମ କରିବାକୁ ହେବ । ଦ୍ୱିତୀୟ ପଞ୍ଚବାର୍ଷିକ ଯୋଜନାରେ ୮୦୦ କୋଟି ଟଙ୍କାର ବିଦେଶୀ ମୁଦ୍ରା ଦରକାର ହେବ ବୋଲି ପ୍ରଥମେ ହିସାବ କରାଯାଇଥିଲା; କିନ୍ତୁ ପରେ ଦେଖାଗଲା ଯେ ପ୍ରାୟ ୨ ହଜାର କୋଟି ଟଙ୍କାର ବିଦେଶୀ ମୁଦ୍ରା ଦରକାର । ଏବେ ଆମେ ୧୫୦୦ କୋଟି ଟଙ୍କାର ହିସାବ କରୁଛେ; ଭବିଷ୍ୟତରେ କେତେ ଦରକାର ହେବ, କିଏ ଜାଣିଛି ?

ବୈଦ୍ୟନାଥବାବୁ :—ଯେତେ ଦରକାର ହେଉ, ଆମକୁ କେତେ ମିଳିବ, ତା ଉପରେ ନିର୍ଭର କରୁଛି । ଆମ ଯୋଜନାର ସ୍ୱରୂପ ଆମେ ଏପରି ଗଢ଼ିବା ଯେ ଯେପରି ୧୫୦୦ କୋଟି ବିଦେଶୀ ମୁଦ୍ରାରେ

ଆମର ଚୁଣ୍ଠା ପଞ୍ଚବୀର୍ଯ୍ୟ ଯୋଜନା ଚଳି-
ଚାଲିବ ।

ଶ୍ରୀରାମବାବୁ:—ସେ ତ ଗୋଟିଏ ପ୍ରଶ୍ନ । କିନ୍ତୁ ବଡ଼ ପ୍ରଶ୍ନ
ହେଉଛି ୫୦୦୦ କୋଟି ଟଙ୍କା ଦେଶଭିତରୁ ଉଠିବ
କିପରି ? ଅଧିକ ଟିକସ ବସାଇବା ବା ରାଜ
ସ୍ୱତନ୍ତ୍ର କରିବା ଏତେ ସହଜ ନୁହେଁ—ଅନ୍ତତଃ
ଅଗତର ଅଭିଜ୍ଞତାରୁ ଯାହା ଜଣାପଡ଼ୁଛି । ନିଅଣ
ଶକ୍ତି ଫଳରେ ମୁଦ୍ରାସ୍ଥାପନ ବୃଦ୍ଧି ହେବାର
ସମ୍ଭାବନା । ଚୁଣ୍ଠା ପଞ୍ଚବୀର୍ଯ୍ୟ ଯୋଜନାରେ
ଏହି ନିଅଣ ଶକ୍ତିର ଅଧିକ୍ୟ ଯୋଗୁଁ ଦରଦମ
ଅନେକ ପରିମାଣରେ ବୃଦ୍ଧି ହୋଇଛି ।

ବୈଦ୍ୟନାଥବାବୁ:—ତଥାପି ଆମକୁ ଉଦ୍ୟମ କରିବାକୁ
ପଡ଼େ । ଅଧିକ ଟିକସ ଓ ରାଜସ୍ୱ ଯେ ଦରକାର,
ଏଥିରେ କାହାରି ସନ୍ଦେହ ନାହିଁ । ପ୍ରଶ୍ନ ହେଉଛି
କିପରି ସମ୍ଭବ କରାଯିବ ? ଏଇଟା ହେଉଛି
ରାଜନୀତିକ ପ୍ରଶ୍ନ । ଆପଣ ଯେତେବେଳେ
ରାଜନୀତିକ ଅଧ୍ୟାପକ, ଆପଣ ଏଥିପାଇଁ ପତ୍ନୀ
ବାହାର କରିବା ଦରକାର । ମୋ ମତରେ
ଅଧିକ ସଞ୍ଚୟ ନ କଲେ ଆମ ଆର୍ଥିକ

ପ୍ରଗତି ସମ୍ଭବ ହେବ ନାହିଁ । ଅନ୍ତତଃ ଯୋଜନା
ଫଳରେ ଯେଉଁ ଆୟ ବୃଦ୍ଧି ହେଉଛି, ସେଥିର
ଅଧିକାଂଶ ଭାଗ ଯଦି ଯୋଜନା କାର୍ଯ୍ୟରେ ନ
ଲାଗେ, ତା' ହେଲେ ଆର୍ଥିକାତ୍ମକ ପ୍ରଗତି ପାଇଁ
ଆଉ କୌଣସି ସମ୍ଭା ନାହିଁ ।

ଶ୍ରୀରାମବାବୁ:—ଏକମାତ୍ର ପତ୍ନୀ ହେଉଛି ସଂଗଠନ ।
ଏଥିପାଇଁ ସମସ୍ତ ସହଯୋଗ ଦରକାର । ଦଳ-
ମତ-ନିର୍ଦ୍ଦେଶରେ ଯଦି ସମସ୍ତେ ଯୋଜନା
କାର୍ଯ୍ୟରେ ସହଯୋଗ କରନ୍ତି ଓ ସେଥିପାଇଁ ଏକ
ଦୃଢ଼ ସଂଗଠନ ତିଆରି କରାଯାଇପାରେ, ତା'
ହେଲେ ସଫଳତା ଅଭାବ ହେବ ନାହିଁ । ଏବେ
ଯେଉଁମାନେ କର ଫାଳି ଦେଉଛନ୍ତି, ସେମାନଙ୍କ-
ଠାରୁ ମଧ୍ୟ ଯେପରି ପୂର୍ବ କରି ଆଦାୟ କରାଯିବ,
ସେଥିପାଇଁ ବ୍ୟବସ୍ଥା ହେବା ଉଚିତ । ମୋଟ
ଉପରେ ଏକ ଟାଣୁଆ ସଂଗଠନକୁ ବର୍ତ୍ତମାନ
ପ୍ରଧାନ ଆବଶ୍ୟକ ।

ବୈଦ୍ୟନାଥବାବୁ:—ସେଥିରେ ଆପଣଙ୍କ ସହିତ ମୁଁ
ପୂର୍ବପୂର୍ବ ଏକମତ । *



କେତେକ ଜାଣିବାର କଥା

୧୯୩୭ ମସିହାରେ ପ୍ରଥମେ ଭାରତରେ ଆଲୁମିନିୟମ୍ ଉତ୍ପାଦନ କରାଯାଇଥିଲା । କିନ୍ତୁ
୧୯୪୩ ମସିହାରେହିଁ ବାଣିଜ୍ୟିକ ସ୍ତରରେ ଆଲୁମିନିୟମ୍ ଉତ୍ପାଦନ ହେଲା ।

ସେହିଦିନଠାରୁ ଜେଜେ ନଗରସ୍ଥିତ ଆଲୁମିନିୟମ୍ କର୍ପୋରେସନ୍ ଅଫ୍ ଇଣ୍ଡିଆ ଏବଂ
ଆଲୁମିନିୟମ୍ ଇଣ୍ଡିଆନ୍ ଆଲୁମିନିୟମ୍ କମ୍ପାନୀ ଦେଶରେ ଆଲୁମିନିୟମ୍ ଉତ୍ପାଦନ କରୁଛନ୍ତି ।
ଭାରତର ସମଗ୍ର ଆଲୁମିନିୟମ୍ ଦ୍ରବ୍ୟ କେବଳ ଏହି ଦୁଇଟି କମ୍ପାନୀ ଦ୍ୱାରାହିଁ ଉତ୍ପାଦନ ହେଉଛି ।

୧୯୫୮ ମସିହାରେ ଭାରତରେ ମୋଟ ୮,୧୮୫ ଟନ୍ ଆଲୁମିନିୟମ୍ ଉତ୍ପାଦନ ହୋଇଥିଲା ।

ଢିଲାଟ ଆଳୁର ପତ୍ରପୋଡ଼ା ରୋଗ

ପତ୍ରପୋଡ଼ା ରୋଗ ସବୁ ପତ୍ରର ପତ୍ର ଓ ଆଳୁର ଆକମଣ କରେ । ଏହା ଦ୍ୱାରା ପତ୍ରର ଶିଆଳି ପତ୍ରର ମଧ୍ୟ ସମ୍ପୂର୍ଣ୍ଣରୂପେ ନଷ୍ଟ ହୋଇଯାଏ । ଏହା "ଶେଲ କପର ରୋଗନାଶକ ଔଷଧ" ସପ୍ତମାନଙ୍କର ସବୁ ପତ୍ରର ପତ୍ରପୋଡ଼ା ରୋଗରୁ ରକ୍ଷା କରେ ।

"ଶେଲ କପର ରୋଗନାଶକ ଔଷଧ" ସ୍ୱଳ୍ପ ଲୟାବଳରେ ପାଣିରେ ମିଶିଯାଏ । ବିଶେଷତଃ ଅଳ୍ପ ପାଣିରେ ଦେଖି ଔଷଧ ମିଶାଇ ହଠାତ୍ରେ ଏହି ଔଷଧ ସ୍ୱଳ୍ପ ପତ୍ରପୋଡ଼ାକରଣ କାମ ଦେଇ ଉତ୍ତମରୂପେ ଅଳ୍ପ ପତ୍ରର ରକ୍ଷା କରେ । ଏହି ଔଷଧକୁ ଅନେକ ଦିନ ପର୍ଯ୍ୟନ୍ତ ସଫଳତା କରି ରଖିବାକୁ ମଧ୍ୟ ଏହାର ଚୋରାଣି ସୁଗମ ନୁହେଁ ।

ସେଇ ସମୟ ସବୁ ପତ୍ରର ପାଉଁ

ଶେଲ କପର

ରୋଗନାଶକ ଔଷଧ

ଦୀର୍ଘକାଳ କରନ୍ତୁ ।



କୃଷି କାର୍ଯ୍ୟରେ ବ୍ୟବହୃତ

କୀଟ ଓ ରୋଗନାଶକ ଔଷଧ ପାଇଁ ବର୍ମି-ଶେଲର ସାହାଯ୍ୟ ନିଅନ୍ତୁ ।

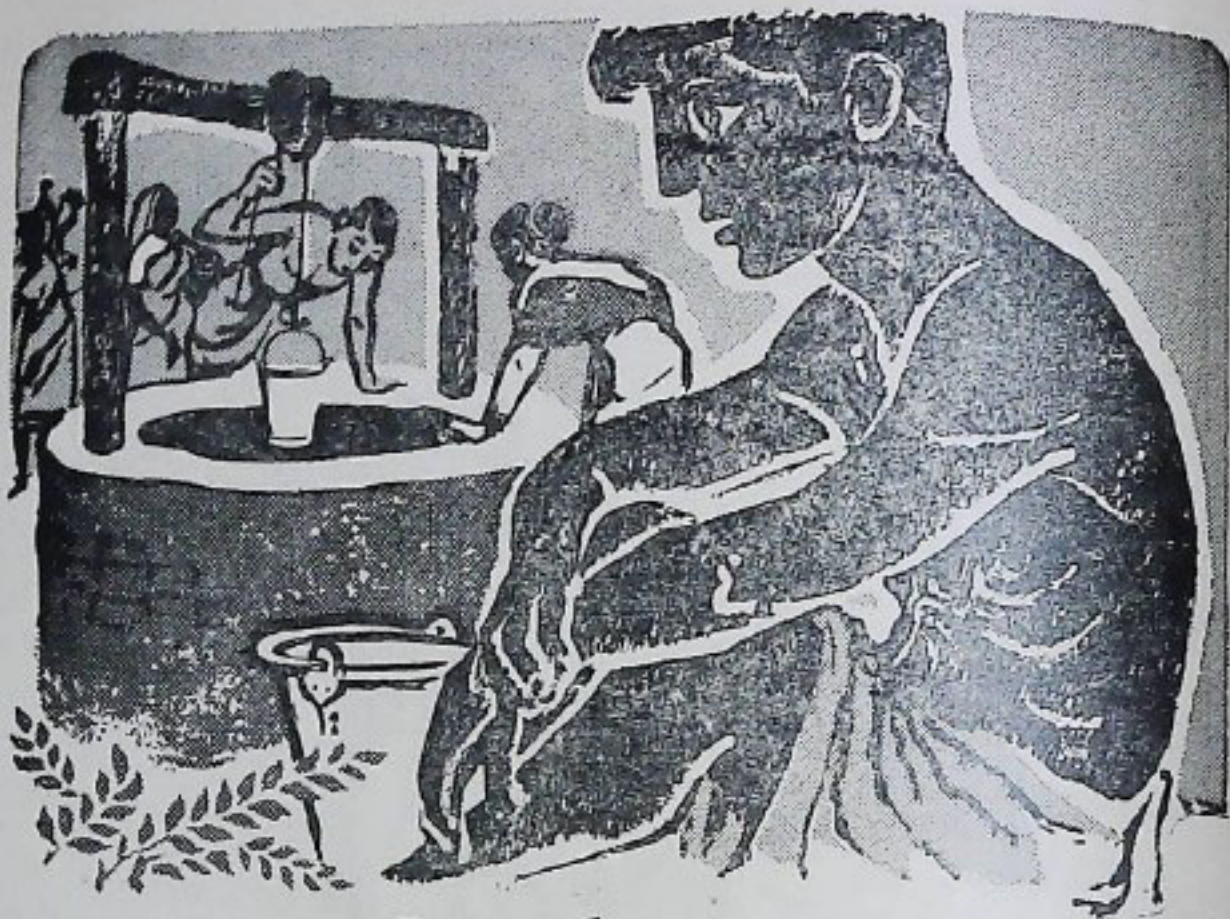

କୁଅ ନ ଶୁଖିଲା ପର୍ଯ୍ୟନ୍ତ ଆମେ ପାଣିର ନାହାନ୍ତ୍ୟ ରୁହୁଁନା

ଭାରତର ଅନେକ ଉନ୍ନତମୂଳକ କାମରେ ପାଣିର ପ୍ରୟୋଗନ । ଅମର ବିଶାଳ ଭଲସେତନ ଓ ଶତ୍ରୁତ ସରକରଦ୍ୱାରା ଯୋଜନା ଶୁଣୁ ଅସ୍ତ୍ରଲକୁ ପାଣି ଓ ଶିଳାମୟାନକୁ ଶକ୍ତ ଯୋଗାଉଛ । ପିଇବା, ଚାଷବା ଏବଂ ଅମର ପରିସାର ରଖିବା ଅଦ ଅମର ଯାବତୀୟ ଦୈନନ୍ଦିନ କାମ ପାଇଁ ଦରକାର ଦେଉଥିବା ପାଣି ମଧ୍ୟ ଯୋଗାଉଛ ।

କାନ୍ଥକ କେବଳ ପାଣି ଆମକୁ ପ୍ରକୃତରେ ପରିସାର ରଖି ପାରିବ ନାହିଁ । ଗୌ ଗହଳର ଲେକଣ ପରେ ଏ ଏକ ଶୁଭୁତର ସମସ୍ୟା । କାରଣ ସେମାନେ ସେ କୌଣସି କାମ କରନ୍ତି ନା କାହିଁକି ମଇଳା ନ ଦୋର ରହି ପାରିବେ ନାହିଁ । ମଇଳାରେ ଜୀବାଣୁ ଥିବାରୁ ରୋଗ ହେବାର ସମ୍ଭାବନା, କେଣୁ ସେମାନେ ସେ କୌଣସି ସମୟ ବେମାର ହେବାର ଆଶଙ୍କା ଥାଏ । ମଇଳାରେ ଥିବା ଜୀବାଣୁ ଯୋଗୁ ସଫା

କରିବା ପାଇଁ ସେମାନେ ଯେ, କେବଳ ପାଣି ଦରକାର କରନ୍ତି ତାହା ନୁହେଁ—ସେମାନେ ଦରକାର କରନ୍ତି ଗୋଟିଏ ଭଲ ସାବୁନ । ଏହା ଖୁବ୍ ସହଜ ହୁଏ । କିନ୍ତୁ ଗୌ ଗହଳର ଲେକଣ ବର୍ତ୍ତମାନ ଅଭ୍ୟାସ କରି ଏହି ସାବୁନ ବ୍ୟବହାର କରିବା ଶିଖୁଛନ୍ତି ଯାହାକି ତାଙ୍କର ଉନ୍ନତ କରିବା । କାରଣ ତାଙ୍କର ଉନ୍ନତ ଭଲ ସାମାନ୍ୟ ଉପରେହିଁ ନିର୍ଭର କରେ ।

ଅନେକ ବର୍ଷ ଧରି ଭାରତରେ ଲୁଇଫ୍‌ବୁୟ ସାବୁନ ସାମାନ୍ୟ ରକ୍ଷା ପାଇଁ ବ୍ୟବହାର ହୋଇ ଆସୁଛି । ମଇଳାରେ ଥିବା ଜୀବାଣୁ ଯୋଗୁ ସଫା କରିବାପାଇଁ ଏହା ବ୍ୟବହାର ହୋଇ ଆସୁଛି । କାରଣ ଏଥିରେ ଖୁବ୍ କମ୍ ଖର୍ଚ୍ଚ । ଅମ ଗୌ ଗହଳର ଉନ୍ନତରେ ଲୁଇଫ୍‌ବୁୟର ଦାନ ପ୍ରଶଂସନୀୟ ।



ଲୁଇଫ୍‌ବୁୟ ସାବୁନ

L. 9-X53 BY

ସୁନ୍ଦରୀନ ଲଭର ଲିଃ ଦ୍ୱାରା ତିଆରି

ନୂଆ ସଞ୍ଚୟ (ସଂଗୃହୀତ)

ଶ୍ରୀକାନ୍ତବାବୁ ଗୋଟିଏ ସୁପ୍ରଚକ୍ଷୁର ବ୍ୟବସାୟ
 ପ୍ରତିଷ୍ଠାନରେ ହିସାବ-ରଖକର କାମ କରନ୍ତି ଓ
 ମାସକୁ ଟ ୩୦୦୯ ରେଜରାର କରନ୍ତି । ଦରମା
 ପାଇବା ଆଗରୁ ମଧ୍ୟ କି ଶୁଦ୍ଧରେ ତାହା ଖର୍ଚ୍ଚ ହେବ, ଏ
 ସମ୍ପର୍କରେ ତାଙ୍କର ହିସାବ ମନ ଯୋଜନା କରିଥାଏ ।
 ତାଙ୍କ ଦରମାର ଗୋଟିଏ ଅଂଶ ପ୍ରଭୃତ୍ତ୍ୟୁ ପଂକ୍ତିକୁ
 ଯାଉଥିଲେହେଁ ସେହିଂସ୍ ବ୍ୟାଙ୍କରେ ଜମାଦେବା
 ନିମନ୍ତେ ଟ ୨୫୯ ଅଲଗା କରି ରଖିପାରିବେ ବୋଲି ସେ
 ଶୁଦ୍ଧ ଓ ଟଙ୍କାତକ ସଙ୍ଗେ ସଙ୍ଗେ ସେହିଂସ
 ବ୍ୟାଙ୍କରେ ଜମାକରି ଦିଅନ୍ତି । ଏହି ଟ ୨୫୯ ବଦଳରେ
 ସେ କାର୍ଯ୍ୟକ ଟ ୩୦୯ ସଞ୍ଚୟ କରୁ ନାହାନ୍ତି ବୋଲି ମୁଁ
 ଯେତେବେଳେ ପଚାରିଲି, ସେ ପ୍ରକୃତରେ କୌଣସି
 ଉତ୍ତର ଦେଇ ପାରିଲେ ନାହିଁ । ସେ ଏ ବସ୍ତୁରେ
 କେବେ ଭ୍ରମା କରି ନାହାନ୍ତି ବୋଲି ସ୍ୱୀକାର କଲେ ।
 ଟ ୨୫୯ ଠାରୁ ବେଶୀ ସଞ୍ଚୟ କରିହେବ ନାହିଁ, ଏହିଭଳି
 କେବଳ ଗୋଟାଏ ଅନିଶ୍ଚିତ ଧାରଣା ତାଙ୍କର ଥିଲା ।
 ବର୍ତ୍ତମାନ ତାଙ୍କୁ ଏ ବସ୍ତୁରେ ସୁଚନା ଦେଲେ
 ବୋଧହୁଏ ଏହା ସମ୍ଭବ ହୋଇପାରିବ ବୋଲି ସେ
 ଶୁଦ୍ଧ ହେଲେ । ଅଳ୍ପ କେତେକ ମାସର ଅଭିଜ୍ଞତାରୁ
 ବର୍ତ୍ତମାନ ତାଙ୍କର ଧାରଣା ଦୃଢ଼ୀଭୂତ ହୋଇଛି ଯେ
 ସୁଦ୍ଧା ସଞ୍ଚୟ ଉଦ୍ଦେଶ୍ୟରେ ଠିକ କେତେ ଟଙ୍କା
 ଜମା ରଖିହେବ, ସେ ବସ୍ତୁ ଆଗରୁ ସ୍ଥିର କରାଯାଇ
 ପାରିବ ନାହିଁ । ଏହି ଟଙ୍କା ଆଖିବୁଜି ଦୈନନ୍ଦିନ ଶ୍ରେଷ୍ଠ
 ଶ୍ରେଷ୍ଠ ଖର୍ଚ୍ଚରୁ କାଟି ରଖାଯାଏ । ବର୍ତ୍ତମାନ ଶ୍ରୀକାନ୍ତ
 ବାବୁ ତାଙ୍କ ବ୍ୟାଙ୍କ ଏକାଉଣ୍ଡରେ ଟ ୩୫୯ରୁ ଟ ୪୦୯
 ପର୍ଯ୍ୟନ୍ତ ରଖିହେବ ବୋଲି ବୁଝିପାରିଛନ୍ତି ।

ମଧୁବାବୁ ଭଲ ଧରଣର ଲୋକ । ସେ ଗୋଟାଏ
 ବଡ଼ ପରିବାରର କର୍ତ୍ତା; କିନ୍ତୁ ମାସକୁ ମାତ୍ର ଟ ୧୫୦୯
 ତାଙ୍କର ଆୟ । ଯେଉଁ ଲୋକେ ଯାହା ରେଜରାର
 କରୁଛନ୍ତି, ସେଇଥିରେ କୌଣସିମତେ ଚଳିଯିବା ହୁଏ
 ଅନ୍ୟ ଉପାୟ ପାଇ ନାହାନ୍ତି । ମଧୁବାବୁ ସେଇମାନଙ୍କ
 ଭିତରୁ ଜଣେ । ତାଙ୍କ ନିକଟରେ ଜୀବନଟା କୌଣସି
 ମତେ ଚଳିଯିବା ଉଦ୍ଦେଶ୍ୟରେ ଗୋଟାଏ ସୁଦୀର୍ଘ ସଂଗ୍ରାମ
 ଭଳି; କିନ୍ତୁ ତାହାହେଲେ ସୁଦ୍ଧା ସଞ୍ଚୟ ତାଙ୍କ
 ନିକଟରେ କୌଣସି ଗୁଣରେ କମ୍ ଗୁରୁତ୍ୱପୂର୍ଣ୍ଣ
 ନୁହେଁ । ବରଂ ତାଙ୍କ ପକ୍ଷରେ ସଞ୍ଚୟ କରିବାର
 ଆବଶ୍ୟକତା ସବୁଠାରୁ ବେଶୀ ଓ ସେ ତାହା ଜାଣନ୍ତି ।
 କିନ୍ତୁ ତାଙ୍କର ବିଶ୍ୱାସ, ସେ ସଞ୍ଚୟ କରି ପାରିବେ
 ନାହିଁ । ମୁଁ ତାଙ୍କୁ ପରାମର୍ଶ ଦେଲି ଯେ ସେ ଏ ଭାରତୀ
 ତାଙ୍କ ସ୍ୱୀକୃତି ଉପରେ ପ୍ରତିହତ ହେବା ନେତେ
 ଦେଖନ୍ତୁ । ବାସ୍ ! ମସ ଶେଷକୁ ଦେଖାଗଲା ଯେ
 ଟ ୫୯ ବଳପଡ଼ିଛି !

ସୁଚରଂ ଅସୁବଧାଟା କଣ, ସେଟା ଧର
 ପଡ଼ିଯାଇଛି । ହୁଏତ କେତେ ଟଙ୍କା ଆମେ ସଞ୍ଚୟ କରି
 ପାରିବା, ସେ ସମ୍ଭବରେ ଆଗରୁ ଆମ ମନରେ
 ଗୋଟାଏ ଧାରଣା ରହିଯାଇଥାଏ କିମ୍ବା ସଞ୍ଚୟ
 କଲଭଳି ଆମ ପାଖରେ କିଛି ନାହିଁ ବୋଲି ନିରୁପାୟ
 ଭାବରେ ଆମେ ଭ୍ରମିଥାଉଁ । ଅନ୍ୟ ଅର୍ଥରେ ଆମେ
 ଆମର ଦୈନନ୍ଦିନ ଜୀବନ-ଯାତ୍ରା ସମ୍ପୂର୍ଣ୍ଣ ଏପରି
 ଭାବରେ ଅଭ୍ୟସ୍ତ ଯେ କୌଣସି ପ୍ରକାର ନୂଆ ସଞ୍ଚୟ
 ସୃଷ୍ଟି କରିହେବ କି ନାହିଁ, ଏଭଳି ଏକ ସମସ୍ୟାର

ଉତ୍କଳ ପ୍ରସଙ୍ଗ

ଗୋଟିଏ ସମାଧାନ ବାହାର କରିବାପାଇଁ ଚିନ୍ତା କରିବାରେ ଆମେ ଅସମର୍ଥ ହେଉଁ ।

ଗୋଟିଏ ଲୋକ କାର୍ତ୍ତବ୍ୟ ସମ୍ପୂର୍ଣ୍ଣ କରେ ? ପ୍ରଥମତଃ, ନିଜପାଇଁ ଓ ନିଜର ପରିବାରପାଇଁ । ମଣିଷ, ଜୀବନରେ ଯେପରି ଭାବରେ ତଳଥାଉ ପଛେ କାର୍ତ୍ତବ୍ୟ-କ୍ଷେତ୍ରକୁ ଅବସର ଗ୍ରହଣ କଲେବେଳେ ପୂର୍ବ ପ୍ରୟତ୍ନ ତଳକୁ ଓଲଟାଇ ଆସିବାର ସମ୍ଭାବନାକୁ ସେ ସମ୍ବନ୍ଧ କରେ ନାହିଁ । ବୁଢ଼ାଦିନେ ଅନ୍ୟ ଉପରେ, ଏପରି କି ନିଜ ପୁଅମାନଙ୍କ ଉପରେ ନିର୍ଭର କରି ତଳହେବ, ଏଭଳି ଗୋଟାଏ ସମ୍ଭାବନା ଉପରେ ମଧ୍ୟ ଆଶ୍ୱା ରଖିବାକୁ ତାର ଆତ୍ମ-ସମ୍ମାନରେ ବାଧା ପଡ଼େ ।

ପରିବାର କ୍ଷେତ୍ରରେ ମଧ୍ୟ ଏହିପରି ଭାବ-ପ୍ରବଣତା ଦେଖା ଦେଇଥାଏ । ପିଲାମାନଙ୍କୁ ପାଠ ପଢ଼ାଇବାକୁ ହେବ, ଝିଅଗୁଡ଼ିକୁ ବାହା ଦେବାକୁ ହେବ ଏବଂ ସଦ୍‌ବ୍ୟାପାର ପରିବାରରେ ଯେପରି କିଛି ଦୁର୍ଦ୍ଦିଷ୍ଟା ନ ଘଟେ, ସେଥିପାଇଁ କର୍ତ୍ତବ୍ୟଦୃଷ୍ଟିରୁ ତାକୁ ଆବଶ୍ୟକତା ବ୍ୟବସ୍ଥା ରଖିବାକୁ ହେବ ।

ଏହାଛଡ଼ା ଅନେକ ସମୟରେ ଆମର ଅଜ୍ଞତରେ ଆମ ହାତରୁ ଟଙ୍କା ଖସିଯାଏ ।

ଏହି ପ୍ରକାରରେ ଆମେ ସେହି ଅଳ୍ପ କେତୋଟି ଟଙ୍କା ବିଷୟରେ ଆଲୋଚନା କରୁଛୁ । ଦେଖାଯାଉ, ଆମେ କିପରି ତଥ୍ୟଟିକୁ ବାହାର କରୁଛୁ । ପୁଣି ଆମକୁ କେତେକ ଦୃଷ୍ଟାନ୍ତର ସାହାଯ୍ୟ ନେବାକୁ ହେବ ।

ମୋର ଜଣେ ବନ୍ଧୁ ଅଛନ୍ତି, ଯେ କି ପ୍ରତି ମାସ ତାଙ୍କ ଦରମାରୁ ଟଙ୍କା ନିଜ ହାତଖର୍ଚ୍ଚ ପାଇଁ ଅଲଗା କରି ରଖନ୍ତି । ଏବେ ପର୍ଯ୍ୟନ୍ତ ସେ ସେହି ଟଙ୍କାତଳ ଖର୍ଚ୍ଚ କରି ପକାଇଥିଲେ । ଖର୍ଚ୍ଚ ହୋଇଗଲା ପରଠାରୁ ମାସଟି ଶେଷ ହେବା ପର୍ଯ୍ୟନ୍ତ ପ୍ରତି ଦିନ ନିଜ ସ୍ତ୍ରୀ ପାଖରେ ଟଙ୍କାଏ, ଦିଟଙ୍କା ପାଇଁ ତାଙ୍କୁ ହାତ ପାଖିବାକୁ ପଡ଼ିଥାଏ । ଏହା ତାଙ୍କର ଆତ୍ମ-ସମ୍ମାନରେ ଆଘାତ କରେ ସତ; କିନ୍ତୁ ଏଥିରୁ ରକ୍ଷା ପାଇବାର କୌଣସି

ବାଟ ସେ ଦେଖିପାରନ୍ତି ନାହିଁ । ତାହାପରେ ଦିନେ ହଠାତ୍ ତାଙ୍କ ମୁଣ୍ଡରେ ଗୋଟାଏ ବୁଦ୍ଧି ଖେଳିଗଲା । ଆଜ୍ଞା, ସେ ଯଦି ତାଙ୍କ ସ୍ତ୍ରୀଙ୍କୁ ବ୍ୟାଙ୍କରୁଗ୍ରହେ ବିତ୍ତର ଗୋଟିଏ ଏକାଉଣ୍ଟ ଖୋଲନ୍ତି, ତେବେ କେମିତି ହୁଅନ୍ତା ? ସେ ଗୋଟାଏ ନକଲି ଚେକ୍ ବହି ଉଆର କଲେ ଓ ପ୍ରତିଦିନ ତାଙ୍କର ବ୍ୟାଙ୍କରୁ ସେ ଦିନଟି ପାଇଁ ଯେତେ ଦରକାର, ସେତେକ ଟଙ୍କା ଉଠାଇଲେ । ପରିକଳ୍ପନାଟି ଠିକ୍ କାମ କଲା ଓ ମାସ ଶେଷକୁ ସେ ଦେଖିଲେ ଯେ ତାଙ୍କର ଏକାଉଣ୍ଟରେ ଟଙ୍କା ସଂଖ୍ୟା ହୋଇ ପାରିଛି । ନିଜ ଆତ୍ମସମ୍ମାନ ତ ରକ୍ଷାପାଇଲା, ତା ସଙ୍ଗେ ସଙ୍ଗେ ଖୁବ୍ ମଜାଟାଏ ହେଲା ।

ଶ୍ରୀମତୀ ମହାନ୍ତିଙ୍କର ନିଜସ୍ୱ ପଦ୍ଧତି ରହିଛି । ଯଦି ଗୋଟାଏ ନଆ ଶାଢ଼ୀ କଣିକା ପାଇଁ ଟଙ୍କାରେ ବ୍ୟବସ୍ଥା ଅଛି, ତେବେ ସେ ମାତ୍ର ଟଙ୍କା ଉତ୍ତରେ ଗୋଟାଏ ଶାଢ଼ୀ କଣି ପକାଇଦେ । ଅଧିକାଂଶ ସମୟରେ ବଜାର ହାଟକୁ ସେ ଚାଲି ଚାଲି ଯାଆନ୍ତି ଓ ଚାଲିଯା-ଉଡ଼ାକୁ ସମ୍ପୂର୍ଣ୍ଣ କରନ୍ତି । ଏହିପରି ଭାବରେ ପ୍ରତ୍ୟେକ ମାସ ସେ ପ୍ରାୟ ଟଙ୍କା ସଂଖ୍ୟା କରନ୍ତି ଓ ସେଥିରେ ଜାଗା ସଂପୂର୍ଣ୍ଣ ସାଟିଫିକେଟ୍ କରନ୍ତି ।

ଏ ଗୁଡ଼ିକ ହେଉଛି ନୂଆ ସଂସ୍କୃତି । ଗ୍ରେଟ୍ ଗ୍ରେଟ୍ ସୁଖସ୍ୱାଚ୍ଛନ୍ଦ୍ୟଗୁଡ଼ିକ ଜାଗା କରି ନ ଥିଲେ, ଏହି ସଂସ୍କୃତି ସମ୍ଭବ ହୋଇ ନ ଥାନ୍ତା । ଏହି ଗ୍ରେଟ୍ ଗ୍ରେଟ୍ ସଂସ୍କୃତିଗୁଡ଼ିକ ବଢ଼ି ବଢ଼ି ଅନେକ ଟଙ୍କାରେ ପରିଣତ ହୁଏ । ଆଉ ଏହି ଅନେକ ଟଙ୍କା ସରକାରଙ୍କ ଯୋଜନାଗୁଡ଼ିକୁ ଅର୍ଥଯୋଗାଇବା ଦିଗରେ ସାହାଯ୍ୟ କରେ । ଜଣେ ବ୍ୟକ୍ତିବିଶେଷଙ୍କ ପାଖରେ ଯାହା ମଙ୍ଗଳକର, ତାହା ବିଭିନ୍ନ ଶ୍ରେଣୀର ଲୋକମାନଙ୍କ ପାଇଁ ମଧ୍ୟ ମଙ୍ଗଳକର । କିପରି ଭାବରେ ଲୋକମାନେ ମିଳିତ ଭାବ୍ୟମ ହାସ୍ତ ଜାଗା ସଂସ୍କୃତି ଉଦ୍ଦେଶ୍ୟରେ ବହୁତ ଟଙ୍କା ଦେଇଛନ୍ତି, ସେ ବିଷୟରେ ଏଠାରେ କେତେକ ଦୃଷ୍ଟାନ୍ତ ଦିଆଗଲା ।

ଗତ ୨ ବର୍ଷ ହେଲ ଆସାମ ରୁ ବଗିଚା ଗୁଡ଼ିକରେ କାମ କରୁଥିବା ଶ୍ରମିକମାନେ ସେମାନଙ୍କ ବାଢ଼ିକ ବୋନସ୍‌ରୁ ଗୋଟିଏ ସ୍ତୁତ ଅଂଶ ଜାଣାୟ ସମସ୍ତ ସାଟିଫିକେଟ୍‌ରେ ସମସ୍ତ କରି ଆସୁଛନ୍ତି । ବର୍ତ୍ତମାନ ସୁଦ୍ଧା ଏହି ସମସ୍ତଗୁଡ଼ିକର ପରିମାଣ କେତେ କୋଟି ଟଙ୍କା ହେବ ।

ଜାମ୍‌ସେଦ୍‌ପୁରରେ ଟାଟା ଲୁହା କମ୍ପାନୀର ୮୪୯ ଜଣ ଶ୍ରମିକ । ସେମାନେ ଅଳ୍ପ କେତେକ ମାସ ପୂର୍ବେ ପାଇଥିବା ବୋନସ୍‌ରୁ ଟ ୧୯,୪୩୭୯ ସମସ୍ତ କରିବାକୁ ରାଜି ହୋଇଛନ୍ତି । ହିମେ ବେଣୀ ବେଣୀ ଲୋକ ଆଗେଇ ଆସୁଛନ୍ତି ଓ ଜାଣାୟ ସମସ୍ତ ଫରଠନର ସଙ୍ଗଠକ ନକଟରେ ରୁ କ୍ରିବଦ ହେଉଛନ୍ତି ।

ବମ୍ବେ ରାଜ୍ୟରେ କସହମାନେ ସେମାନଙ୍କ ଦ୍ଵାଦ- ଶର୍କକୁ ସମସ୍ତ କରି ସମସ୍ତ ସାଟିଫିକେଟ୍‌ରେ ଲଗାଉଛନ୍ତି । ରହଗିରି ଜିଲ୍ଲାର ୨୫ଟି ଗାର ଲୋକ- ମାନେ ପ୍ରତି ୨୦ ମହଣ ଧାନରେ ମହଣେ ଧାନ ଆକାରରେ ବା ସେମାନେ ପ୍ରତିବର୍ଷ ଫସଲ ବଢ଼ିକରି ଯେଉଁ ଟଙ୍କା ପାଆନ୍ତି, ତାହାର ପ୍ରତି ଟଙ୍କାପିଛା ୨ ନୂଆ ପଇସା ହିସାବରେ ସମସ୍ତ-ପରିକଳ୍ପନା ପାଇଁ ଜମା ରଖିବାକୁ ରାଜି ହୋଇଛନ୍ତି ।

ଏଗୁଡ଼ିକ କେବଳ କେତେକ ଉଦାହରଣ । ଯେଉଁମାନଙ୍କ ହସ୍ତରେ କୁହାଗଲା ସେମାନେ ଧନୀ- ମୁହୁଁ କମ୍ପା ଉଚ୍ଚ ମଧ୍ୟବର୍ତ୍ତୀ ଶ୍ରେଣୀର ମଧ୍ୟ ମୁହୁଁ । ତଥାପି ପାଖରେ ପ୍ରାୟ କିଛି ନ ଥାଇ ମଧ୍ୟ କପରି ସମସ୍ତ 'ସୃଷ୍ଟି' କରାଯାଇପାରେ, ତାହା ସେମାନେ ଦେଖାଇ ଦେଇଛନ୍ତି । ଆସାମର ଶ୍ରମିକକୁ ଯଦି ସମସ୍ତ କରିବା ନିମନ୍ତେ ପ୍ରବର୍ତ୍ତା ନ ଯାଇଥାନ୍ତା ତେବେ ଜାଣାୟ ସମସ୍ତ ସାଟିଫିକେଟ୍‌ରେ ଯେଉଁ ଅଳ୍ପ ପଇସା ସେ ସମ୍ପୁର୍ଣ୍ଣ, ତାକୁ ସେ ଖର୍ଚ୍ଚ କରି ପକାଇଥାନ୍ତା । ଅବଶ୍ୟ ରୁ ବଗିଚାଗୁଡ଼ିକରେ ବୋସନ୍ ଦିଆଯାଉଥିବା ସମୟରେ ପ୍ଲାମାୟ ବଜାର ଦାଟମାନଙ୍କରେ ବହୁତ ପ୍ରକାର ସୌଖିନ ଜନସ ହି

ହେବା ପାଇଁ ଆସେ ଓ ତାହା ଶ୍ରମିକମାନକୁ ପ୍ରଲୋଭିତ କରେ । ଯଦି ଶ୍ରମିକଟି ସେଇଥିରେ ତାହାର ଟଙ୍କାତକ ଖର୍ଚ୍ଚ କରି ପକାଇଥାନ୍ତା, ତେବେ କେବଳ ସେ ତାହାର ଶକ୍ତ ହୋଇଥାନ୍ତା, ତାହା ନୁହେଁ; ଦେଶର ମଧ୍ୟ ଶକ୍ତ ହୋଇଥାନ୍ତା । ଯଦି ଦେଶର ଶକ୍ତ ଶକ୍ତ କର୍ମଚର- ମାନଙ୍କରେ କାର୍ଯ୍ୟ କରୁଥିବା ଶ୍ରମିକମାନଙ୍କୁ ଅନୁରୂପ ଭାବରେ ପ୍ରବର୍ତ୍ତାଯାଇ ପାରନ୍ତା, ତେବେ ମୋଟ ସମସ୍ତର ପରିମାଣ ବହୁଗୁଣରେ ବଢ଼ିଯାନ୍ତା ।

ଏହାପରେ ଗାଁଗଣ୍ଡାଗୁଡ଼ିକର କଥା ମଧ୍ୟ ରହିଛି । ଏହି ଗାଁଗଣ୍ଡାଗୁଡ଼ିକରେ ଦେଶର ଶକ୍ତକତା ୮୦ ଭାଗ ଲୋକ ବାସ କରନ୍ତି । ନିକଟରେ ପଞ୍ଜାବ ରାଜ୍ୟର 'ସମର-ଗୋପାଳପୁର' ଗ୍ରାମରେ ବାସକରୁଥିବା ୪୦୦ଟି ପରିବାରଙ୍କ ମଧ୍ୟରୁ ୩୧୦ଟି ପରିବାର ଜାଣାୟ ଯୋଜନା ସାଟିଫିକେଟ୍‌ରେ ଟଙ୍କା ଖଟାଇଥିଲେ ଓ ଏହି ଟଙ୍କାର ପରିମାଣ ହେଉଛି ଟ ୨୭,୦୦୦ । ଅଳ୍ପ- ଦିନ ଭିତରେ ଗା ଲୋକମାନେ ଲକ୍ଷେ ଟଙ୍କା ପର୍ଯ୍ୟନ୍ତ ଖଟାଇ ପାରିବେ ବୋଲି ଆଶା କରନ୍ତି । ବମ୍ବେ ରାଜ୍ୟର ଅମରାବତୀ ଜିଲ୍ଲାର 'ରାମ' ଗ୍ରାମରେ ୩୦ଟି ବରଷ ପ୍ରତ୍ୟେକ ଜାଣାୟ ଯୋଜନା ସମସ୍ତ ସାଟିଫିକେଟ୍ କରି ସାରିଛନ୍ତି ।

କଲ୍ପନା କରନ୍ତୁ—ଦେଶର ଶକ୍ତ ଶକ୍ତ, ଦୁଜାର ଦୁଜାର ଲୋକ ଠିକ୍ ସେଇଆ କରୁଛନ୍ତି ! ଗାବନ ଧାରଣର ଏକ ଉନ୍ନତତର ମାନ ଓ ଆର୍ଥିକତକ ସମୃଦ୍ଧି ଏହାର ସୁଫଳରୂପେ ଦେଖାଦେବ । କିନ୍ତୁ ଏହାକୁ ଅର୍ଜନ କରିବାକୁ ହେଲେ ଆତ୍ମମାନଙ୍କ ଭିତରୁ ପ୍ରାୟ ସମସ୍ତକୁ ଅଧିକା ସମସ୍ତ 'ସୃଷ୍ଟି' କରିବା ନିମନ୍ତେ ଟିକିଏ ବେଣୀ ଉଦ୍ୟମ କରିବାକୁ ହେବ । ଏପରିକ କେତେକ ମଉଜ ମଉଜଲସ୍‌ରୁ ନିବୃତ୍ତ ହୋଇ ଏହା କରିବାକୁ ହେବ । ଯୋଜନା ଓ ବଡ଼ ବଡ଼ କଳ- କାରଖାନାମାନ ନିର୍ମାଣ କରିବା ପାଇଁ ଯେଉଁ କୋଟି କୋଟି ଟଙ୍କା ଖର୍ଚ୍ଚ କରାଯାଉଛି, ତାହା ସରକାର ଉଦ୍ଦିଷ୍ଟତର ଗଠନ କରିବା ଦିଗରେ ଖଟାଯାଇଛି ।

ଅଟଳ ଯାହାଙ୍କ ବିଶ୍ୱାସ

"କିଛି ବୋଧ ଅଟଳ ବୁଝାଏ ଯାହାର ବସେ ପଠିବ ଅଟଳ ଜଣିବାକୁ ଉତ୍ତମିତ ଜନତାରେ ଜନାକଣ୍ଠ ହୋଇ ଉଠିଥାଏ । କିନ୍ତୁ କି ଚେତୁ, କି ଧରଣ କି ଦକ୍ଷତା, କି ହିତ ଗୁରୁତ୍ୱ— ସେଗୁଡ଼ିକ କିଛି କିଛି କ୍ଷେତ୍ରରେ ଗୁଠି ଦେଇ ଆସିଥାନ୍ତୁ ଏବଂ ପ୍ରାୟ କେଉଁ ପ୍ରକାର ଉପରେ ଅର୍ଥନୀତି କାର୍ଯ୍ୟରେ ଦକ୍ଷତାକୁ ଦୂରା ୨ ଦୋଃ ଟଙ୍କାକୁ ଅଧିକ (୧,୫୦୦,୦୦୦ ଟାଙ୍କି) ମୁଲ୍ୟକ ସମ୍ବଳିତ ହୋଇପାରେ । ଏହାର ଯେଉଁ ପରିସଂଖ୍ୟାଟି ଗ୍ରାହ୍ୟ ୦୦୦ ଲକ୍ଷଗୁଣକ ଠାକୁ ସଫଳ ହୋଇପାରେ ।"

—ଆତ୍ମବେନ ସାହୁଙ୍କଦ୍ୱାରା

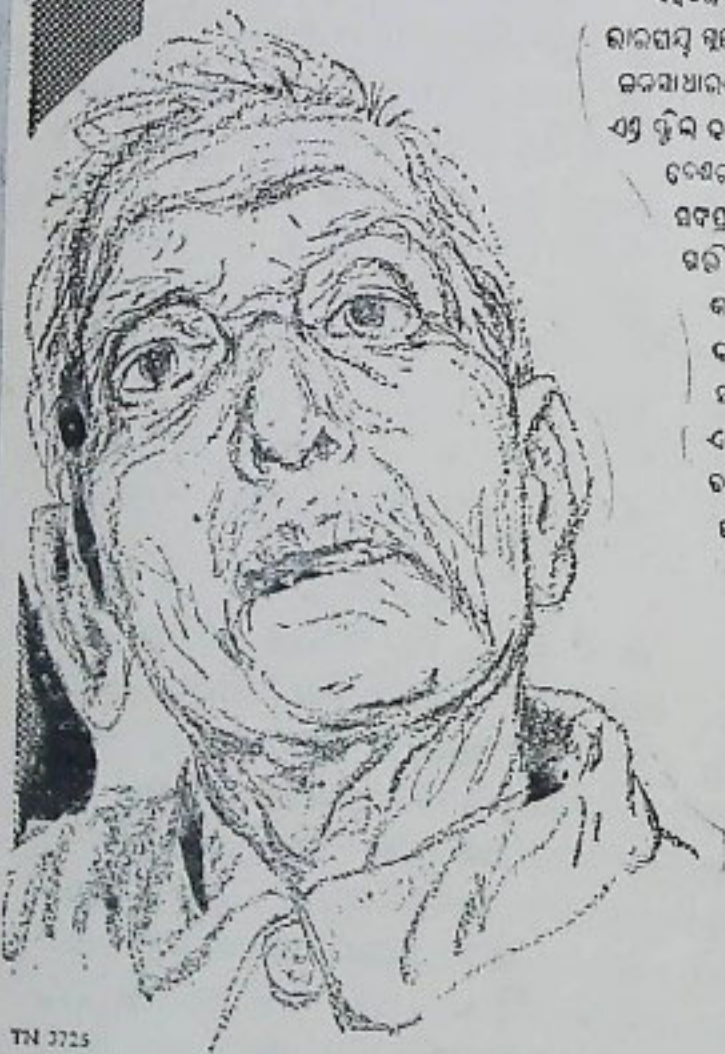

TN 3725

ଏହାପରେ ଭାରତରେ ୧୯୦୭ ଅଗଷ୍ଟ ୨୭ ତାରିଖ ଦିନ ରାଜନୀତିରୁ ସ୍ୱାଧୀନ ପ୍ରଚାର ପ୍ରଥମ ପ୍ରଚେଷ୍ଟା ରୂପେ ଜନସାଧାରଣର ଅସ୍ପୃଶ୍ୟ ସ୍ୱାଧୀନତାରେ ଶାନ୍ତି ଅନୁଭବ ଏହି ଦ୍ୱିତୀୟ ଦଂଶନର ଅଧ୍ୟାୟ ହେଲା । ଏହାକୁ ଦେଖି ବୁଦ୍ଧିମତ୍ତ କେତେକାଂସ ପ୍ରଚେଷ୍ଟା ତଥା ସତ୍ୟପ୍ରଧାନ ଉପାଦାନରୁ ସ୍ୱାଧୀନତା ପ୍ରଚାର କରି ଗଠି ଗୋଟିଏ ପକ୍ଷରେ ଶେଷତା ଉପଦାନ କରୁ ବନ୍ଦୁ ଦାହି । ୧୯୨୦ ପାଇଁ ପରେ ଦଂଶନର ଅଧିକ ଶକ୍ତିଶାଳୀ ଦେଖିବାରେ ପଡ଼ିଲା ଯଦ୍ୟାପି ଦେଶର ଉପଦାନ ହୋଇ ଉଠିଲା, ସେତେବେଳେ ଏହି ଅନେକ ଅନେକ ଦଂଶନର ଚାହାଣିରେ ଦେଖିମାନେ କି ଏହି ଅନୁଭବ ଅଧିକ ପ୍ରଚେଷ୍ଟାର ସମସ୍ତ ବିଷୟ ସମ୍ପୂର୍ଣ୍ଣ ମନରେ ସ୍ୱୀକାର କରି ନେଇଥିଲେ ।

ଗାନ୍ଧୀ ସ୍ମୃତି

୧୯୦୭, ଚତୁର୍ଥାୟାମସ ଦ୍ୱାଦଶ, ୧୯୦୭-୦୮ ର ୨୧ ବର୍ଷ ବୟସରେ ଶ୍ରୀମତୀଙ୍କର ଜନ୍ମ ହେଉଥିଲା । ଅତୀତକାଳରୁ ମଧ୍ୟରେ ଅନେକ ଏବଂ ଏବେକାଳରୁ ଗାନ୍ଧୀଙ୍କ ସଂଗଠନ ।

The Tata Iron and Steel Company Limited

ଯୋଜନାର ଭାଗ

ଶ୍ରୀ ହରିବନ୍ଧୁ ଶତପଥୀ

କଲ ଲେକଚର୍ସନ ଅଫିସର

ଦେଶର ଯୋଜନା କାମ ଶୁଭୁ, ପୁଣି ଶୁଭୁ । ପ୍ରଥମ ପଞ୍ଚବର୍ଷିକ ଯୋଜନା ପରେ ଦ୍ଵିତୀୟ ପଞ୍ଚବର୍ଷିକ ଯୋଜନାର କାର୍ଯ୍ୟକ୍ରମ ଅନୁସୂଚି ହେଉଛି । ଏହା ଶେଷ ହେବା ପୂର୍ବରୁ ତୃତୀୟ ଯୋଜନା ପାଇଁ ଟା ଆରମ୍ଭ ହେଲାଣି । ସୁତରାଂ ଏହାର ସମାପ୍ତି ଶୀଘ୍ର ହେଉନାହିଁ; ଏହା ସତ୍ୟ । ସରିବ ବା କପରି ?

ଅଭବ ଆମର ବହୁମୁଖୀ

ଦେଶ ସ୍ଵାଧୀନ ହେବା ପୂର୍ବରୁ ଏ ଦେଶର ମେରୁଦଣ୍ଡି ମାଟି ଥିଲା । ଏହି ମେରୁଦଣ୍ଡି ଉପରେ ରକ୍ତ-ମାଂସ ହାଣ୍ଡୁର କରିବା କଥା । ହାଣ୍ଡା କମ୍ ହେଲେ ଲୋକ ଗଣିପାରେ, ଗ୍ରହ ଗଣିହୁଏ; କିନ୍ତୁ ନକ୍ଷତ୍ର ଗଣିହୁଏ ନାହିଁ । ସେହିପରି ଦେଶର ଅଭବ ଏତେ ଥିଲା ଯେ କହିହେବ ନାହିଁ । ଅଭବ ପୂରଣ ପାଇଁ ଯୋଜନା ଲେଖା—ସମୟ, ଉଦ୍ୟମ, ଅର୍ଥ ସବୁର ପ୍ରୟୋଜନ ।

କିଏ ପୂରଣ କରିବ ?

ଅଭବ ପୂରଣର ଦାୟିତ୍ଵ ଜଣକର ନୁହେଁ, ଏକଥା ସମସ୍ତେ ବୁଝିବା ଉଚିତ । ପୁଣି ଜଣେ ଚେଷ୍ଟାକଲେ ବି ଅଭବଗୁଡ଼ିକ ମୋଚନ ହେବ ନାହିଁ । ଦେଶ ବିରାଟ, ସମସ୍ୟା ବହୁଳ; ସ୍ଥାନ, ଜଳବାୟୁ, ପାରିସାରିକ ଅବସ୍ଥା ବିଭିନ୍ନ । ଏସବୁ ଏକ ନିୟମ, ଏକ ପ୍ରତିସ୍ଵା, ଏକ ବାଚାବରଣ ମଧ୍ୟରେ କରାଯାଇ ପାରିବ ନାହିଁ । କେତେକ ପରାମର୍ଶ ଦେବେ, କେତେକ ଯୋଜନା କରିବେ— ? କେତେକଙ୍କ ଉପରେ କାର୍ଯ୍ୟକାରୀତାର ଦାୟିତ୍ଵ ରହିବ ଓ ସମସ୍ତେ

ପୂର୍ଣ୍ଣପ୍ରାଣରେ ସାହାଯ୍ୟ କରିବେ । ତେବେ ଅଭବ ପୂରଣର ପନ୍ଥା ଫିଟିବ ।

ଦାୟିତ୍ଵବୋଧ

ଏଥିପାଇଁ ଲେଖା ସହିତ ଦାୟିତ୍ଵବୋଧ । କେହି ଦାୟିତ୍ଵ ନେବେ ନାହିଁ, ବା ସମସ୍ତେ ଦାୟିତ୍ଵ ନେବେ—ଏହା ବୁଝାପି ହୋଇ ନାହିଁ । କିନ୍ତୁ ସମସ୍ତଙ୍କର ଦାୟିତ୍ଵବୋଧ ଜାଗ୍ରତ ହେବା ଆବଶ୍ୟକ । ଏବେ ସୁଦ୍ଧା ଆମେମାନେ ସେ ପ୍ରଭୁକୁ ଅଧିଲୁଣି କି ନାହିଁ, ଏଥିରେ ଅନ୍ୟର ମତ ପ୍ରକାଶ କରିବା ପର୍ଯ୍ୟନ୍ତ ଅପେକ୍ଷା କାହିଁକି ? ମୁଁ ପଛେ କରିବ ସେ କରୁ—ଏଭଳି ଟାଳମଟାଳର ଅବକାଶ ବା କାହିଁ ? ଯାହାର ଦାୟିତ୍ଵବୋଧ ଜାଗ୍ରତ ହେବ, ସେ କାହାରିକୁ ଅପେକ୍ଷା କରିବ ନାହିଁ । ସେ ତାହାର ଶକ୍ତି, ଉଦ୍ୟମ ସବୁ ଖଟାଇ କାର୍ଯ୍ୟ କରିବ । ଏଥିରେ ପୁଣି ବ୍ୟକ୍ତି ଛଡ଼ା ସମସ୍ତଙ୍କର ଅନେକ କାର୍ଯ୍ୟ ଅଛି । କେତେକ କାର୍ଯ୍ୟରେ ବ୍ୟକ୍ତି କାର୍ଯ୍ୟ କଲେ ଚଳିବ । ଏଥିରେ ହୁଏତ ସମସ୍ତଙ୍କର ଉଦ୍ୟମର ଲେଖା ନାହିଁ, ମାତ୍ର କେତେକ ସ୍ଥଳରେ ସମୁଦ୍ର ତେଣୁ ଆବଶ୍ୟକ ।

ସମୁଦ୍ଵିକାଶ ଲକ୍ଷ୍ୟ

ସମୁଦ୍ଵିକାଶଣ ସବୁ ଯୋଜନାର ଲକ୍ଷ୍ୟ । ହୁଏତ ତାହା ବିରାଟ ଦେଶରେ ଏକ ବିଶାଳ ଅଭବ ମଧ୍ୟରେ ଗତ କେତେ ବର୍ଷ ଉତ୍ତରେ ଛୁଇଁବ ବକାଶ ସାଧିତ ହୋଇ ନ ପାରେ । ସାଜବସନ କରୁ; ପଲ ଲଭ ସମୁଦ୍ର ହୁଏ ନାହିଁ—ଏଭଳି ଆଶା ମଧ୍ୟ ଅପ୍ରାସଙ୍ଗିକ ।

ସୁତରାଂ ଭୁବନ ଉପକାରଣ ଆଶା କରିବା ଅନୁଚିତ । ସମୁଦ୍ଧକାଶ ଲାଗି ଆଜି ଯୋଜନା ପରିକଳ୍ପିତ । ଦେଶବାସୀଙ୍କର ଅର୍ଥନୈତିକ ଉନ୍ନତି ଘଟାଇବା ଯୋଜନାର ଲକ୍ଷ୍ୟ । କୃଷି ଓ ଶିଳ୍ପର ସମ୍ବୃଦ୍ଧି ନ ଘଟିଲେ ଅର୍ଥନୈତିକ ଉନ୍ନତି ସମ୍ଭବ ନୁହେଁ । ଆର୍ଥିକ ସମ୍ବଳ ବଳିଷ୍ଠ ନ ହେଲେ ଦେଶର ବିକାଶ ଘଟିବ ନାହିଁ ।

କୃଷି ଓ ଶିଳ୍ପର ସ୍ଥାନ

ଏହି ସବୁ ଦୃଷ୍ଟିରୁ କୃଷି ଓ ଶିଳ୍ପକୁ ଯୋଜନାରେ ଉଚ୍ଚ ସ୍ଥାନ ଦିଆଯାଇଛି । ଦେଶର ପ୍ରତ୍ୟେକ କୃଷିଜୀବୀ । ସେହିମାନଙ୍କର ଏହିପରି ଯଥେଷ୍ଟ ଭାଗ ଅଛି । ଜନସଂଖ୍ୟା ବୃଦ୍ଧ ହେଉଥିବାବେଳେ ଉତ୍ପାଦନ ପରିମାଣ ବୃଦ୍ଧ ନ କଲେ ଆଉ ରତ ନାହିଁ । ଏହା ଏକ ଗଘର ଚନ୍ଦ୍ରାର ବିଷୟ । ନିଜର ଯେତକ ଜମି ଆଉ ନା କାହିଁକି, ସବୁ ଶକ୍ତି ଖଟାଇ ନିଜ ପାଇଁ ଓ ସମୁଦ୍ଧକାଶ ଲାଗି ବିଭିନ୍ନ ସମୟରେ ବିଭିନ୍ନ ଉପାୟରେ ଉତ୍ପାଦନ ବଢ଼ାଇବାକୁ ହେବ । ଏହି ଚେତନା ଓ ଦାୟିତ୍ଵବୋଧ ଯେତେ ବୃଦ୍ଧ ପାଇବ, ଯୋଜନାର କାର୍ଯ୍ୟ ଓ ଦେଶର ଅର୍ଥନୈତିକ ପ୍ରଗତି ସେତେ ଅଗ୍ରଗାମୀ ହେବ । କୃଷି ପାଇଁ ନାନା ଉପାୟ ଖଞ୍ଜାଯାଇଛି । ସାହାଯ୍ୟ, ରୁଣ ଆଦିର ସୁବ୍ୟବସ୍ଥା ଅଛି । ଅସଲ କଥା—କିଏ କରିବ ? ଜନତା ପାଇଁ ଏହା ଉଦ୍ଦିଷ୍ଟ ଏବଂ ଜନତାହିଁ ଏହାକୁ ଉପଯୋଗ କରିବ ।

ବର୍ତ୍ତମାନ ସମବାୟ ରୂପ ବ୍ୟବସ୍ଥା ପାଇଁ ଆୟୋଜନ ହେଉଛି । ଏଥିରେ ମତଭେଦ ଆଇପାରେ, ପ୍ରଶାଳା ଭିନ୍ନ ହୋଇପାରେ, ମାତ୍ର ଏହା ଏକ ପତ୍ତା ବୋଲି ବିଚାର କରାଯାଉଛି ।

ସେହିପରି ଯନ୍ତ୍ର ଓ କୁଟୀର ଶିଳ୍ପ ପାଇଁ ଆୟୋଜନ କରାଯାଇଛି । ଶିଳ୍ପୀ ଓ କାର୍ମିଗର ପାଇଁ କ୍ଷେତ୍ରର ଅଭାବ ନାହିଁ । ଆର୍ଥିକ ସମ୍ବଳ ଯଥାସମ୍ଭବ ଯୋଗାଇ ଦିଆଯାଉଛି, ତାଲମ ପାଇଁ ଅନୁଷ୍ଠାନମାନ ଆରମ୍ଭ ହୋଇଛି । ଏସବୁ ଦେଖି ଦେଶବାସୀ ଉଦାସୀନ ରହିଲେ ଚଳିବ ନାହିଁ । ଅର୍ଥ, ଶକ୍ତି, ବୁଦ୍ଧି, ଅଭିଜ୍ଞତା ଯାହାର ଯେତକ ଅଛି ତାହା ପୂର୍ଣ୍ଣଭାବରେ ଖଟାଇବାକୁ ପଡ଼ିବ ।

ଭାଗ ସମସ୍ତଙ୍କର ଅଛି

ସମୁଦ୍ଧ-କଳାଶକର କାର୍ଯ୍ୟରେ ଭାଗ ସମସ୍ତଙ୍କର ଅଛି । ସମସ୍ତେ ଏକ ସଙ୍ଗରେ ସହଯୋଗ ନ କଲେ ବିପତ୍ତି କାର୍ଯ୍ୟର ସମାଧାନ ହୋଇ ପାରୁବ ନାହିଁ । ଏ କାର୍ଯ୍ୟ କରିବା ପାଇଁ ପଛଘୁଞ୍ଚା ଦେବାର ନୁହେଁ—କାହାରୁ ମଧ୍ୟ ଅପେକ୍ଷା କରିବାକୁ ହେବ ନାହିଁ । ସମସ୍ତେ ଆଗେଇ ଚାଲିଛନ୍ତି । ନିଜର ଭାଗ ପାଇଁ ନିଜକୁ ଯୋଗ୍ୟ କରିବାକୁ ହେବ, ଅଧିକ ଶ୍ରମ କରିବାକୁ ପଡ଼ିବ, ଅଧିକ ଦାୟିତ୍ଵ ଭୁଲାଇବାକୁ ହେବ—ତେବେ ସିନା ଯୋଜନାର ସଫଳତା ହାସଲ କରିବା ।



ଆମ ସାଧ୍ୟ

ଓଡ଼ିଶାରେ ଲୁହାପଥର ଉତ୍ପାଦନ

ଭାରତୀୟ ଖଣି ବ୍ୟୁତ୍ପାଦନ ହିସାବରୁ ଜଣାଯାଏ ଯେ ୧୯୫୯ ମସିହାର ଜୁନ ମାସରେ ଭାରତରେ ୫୭୫,୦୦୦ ମେଟ୍ରିକ୍ ଟନ୍ ଲୁହାପଥର ଉତ୍ପାଦିତ ହୋଇଛି ।

୧୯୫୯ ମସିହାର ପ୍ରାରମ୍ଭରୁ ଜୁନ ମାସ ଶେଷ ପୁରୀ ମୋଟ ଲୁହାପଥର ଉତ୍ପାଦନ ହେଉଛି ୩,୭୭୧,୦୦୦ ମେଟ୍ରିକ୍ ଟନ୍ । ୧୯୫୮ ମସିହାର ଅକ୍ଟୋବର ସମୟ ମଧ୍ୟରେ ୩,୦୭୮,୦୦୦ ମେଟ୍ରିକ୍ ଟନ୍ ଲୁହାପଥର ଉତ୍ପାଦିତ ହୋଇଥିଲା ।

ବିହାର ଓ ଓଡ଼ିଶାରେ ସବୁଠାରୁ ଅଧିକ ଉତ୍ପାଦନ ସମ୍ଭବ ହୋଇଛି । ୧୯୫୯ ମସିହାରେ ବିହାରରେ ୨୭୩,୦୦୦ ମେଟ୍ରିକ୍ ଟନ୍ ଏବଂ ଓଡ଼ିଶାରେ ୧୮୭,୦୦୦ ମେଟ୍ରିକ୍ ଟନ୍ ଲୁହାପଥର ମିଳିଛି ।

ଅନ୍ୟାନ୍ୟ ରାଜ୍ୟ ମଧ୍ୟରେ ମହାରାଷ୍ଟ୍ର ୫୯,୦୦୦ ମେଟ୍ରିକ୍ ଟନ୍ ଏବଂ ମଧ୍ୟପ୍ରଦେଶରୁ ୩୨,୦୦୦ ମେଟ୍ରିକ୍ ଟନ୍ ଲୁହାପଥର ମିଳିଛି ।

୧୯୫୯ ମସିହାର ଜୁନ ମାସରେ ଲୁହା ଇସ୍ପାତ କାରଖାନାଗୁଡ଼ିକୁ ୪୪୦,୦୦୦ ମେଟ୍ରିକ୍ ଟନ୍ ଏବଂ ରାଘୁନା ବଜାରକୁ ୪୨୭,୦୦୦ ମେଟ୍ରିକ୍ ଟନ୍ ଲୁହା ପଥର ଯୋଗାଇ ଦିଆଯାଇଛି ।

ଉଚ୍ଚ ହିରୀ ଶିକ୍ଷା ପାଇଁ ଓଡ଼ିଶାକୁ ଦୁଇଟି ବୃତ୍ତି ମିଳିଛି

ଆଜି ଲୋକସଭାରେ ଶ୍ରୀ ବି. ପି. ମଲ୍ଲିକଙ୍କର ଏକ ପ୍ରଶ୍ନର ଲିଖିତ ଉତ୍ତର ଦେଇ କେନ୍ଦ୍ର ଶିକ୍ଷାମନ୍ତ୍ରୀ ଡକ୍ଟର କେ. ଏଲ୍. ଶ୍ରୀମାଳୀ ଜଣାଇଲେ ଯେ ୧୯୫୮-୫୯ରେ ହିରୀରେ ଉଚ୍ଚଶିକ୍ଷା ଲାଭ ପାଇଁ ଅଣହିରୀ ଶିକ୍ଷା ପ୍ରମାଣକୁ ଭାରତ ସରକାରଙ୍କର ୧୧୦ଟି ବୃତ୍ତି ମିଳିଛି । ସେଥିମଧ୍ୟରୁ ଦୁଇଟି ବୃତ୍ତି ଓଡ଼ିଶାକୁ ମିଳିଛି ।

ଏହାଛଡ଼ା ଆଉ ପ୍ରଦେଶକୁ ୨୯ଟି, ମାନ୍ଦ୍ରାଜକୁ ୨୫ଟି, କେରଳକୁ ୨୪ଟି, ମହାରାଷ୍ଟ୍ରକୁ ୧୭ଟି, ବମ୍ବେକୁ ୫ଟି, ଆସାମକୁ ୪ଟି, ପଞ୍ଜାବକୁ ୩ଟି ଏବଂ ପଶ୍ଚିମ-ବଙ୍ଗ ଓ ମଣିପୁରକୁ ଗୋଟିଏ ଲେଖାଏ ବୃତ୍ତି ମିଳିଛି ।

ଓଡ଼ିଶାର ଶିକ୍ଷାନୁଷ୍ଠାନମାନଙ୍କ କେନ୍ଦ୍ରରୁ ସାହାଯ୍ୟ

ଓଡ଼ିଶାର ଶିକ୍ଷା ପ୍ରତିଷ୍ଠାନଗୁଡ଼ିକ ବିଭିନ୍ନ କାର୍ଯ୍ୟ ପାଇଁ କେନ୍ଦ୍ରରୁ ୧୯୫୭-୫୮ ଏବଂ ୧୯୫୮-୫୯ ମସିହାରେ ଆର୍ଥିକ ସାହାଯ୍ୟରୂପେ ଯଥାକ୍ରମେ ୧୫ ଲକ୍ଷ ୧୮ ହଜାର ୧ ଶହ ୧ ଟଙ୍କା ଓ ୧୩ ଲକ୍ଷ ୯୮ ହଜାର ୪ ଶହ ୨୦ ଟଙ୍କା ପାଇଛନ୍ତି ।

୧୯୫୭-୫୮ ମସିହାରେ ଗବେଷଣା, ଗ୍ରନ୍ଥାଗାର, ପୁସ୍ତକ ସମୂହ, ବିଜ୍ଞାନ ଗବେଷଣାଗାର, ସ୍ୱାସ୍ଥ୍ୟ ଓ ଦର୍ଶନ ବିଭାଗ ପାଇଁ ଏବଂ ଇଂଜିନିଅରିଂ କଲେଜ

ଖୋଲବା ପାଇଁ ଉତ୍ତମ ବର୍ଣ୍ଣବଦ୍ୟାଳୟକୁ କେନ୍ଦ୍ର ରୂପେ ସାହାଯ୍ୟ ମିଳିଛି । ଏହା ଛଡ଼ା ଅନ୍ୟାନ୍ୟ ଶିକ୍ଷାନୁଷ୍ଠାନକୁ ମଧ୍ୟ ସମାଜ-ସେବା ଶିବିର ସ୍ଥାପନ, ଶିକ୍ଷାଗତ ଭ୍ରମଣ ଏବଂ ସମ୍ବନ୍ଧୀୟ ପୁସ୍ତକାଳୟ ଓ ଅବସର-ବନୋଦନ ଗୃହ ନିର୍ମାଣ ପାଇଁ ସାହାଯ୍ୟ ମିଳିଛି ।

୧୯୫୮-୫୯ ମସିହାରେ ଉତ୍ତମ ବର୍ଣ୍ଣବଦ୍ୟାଳୟ ଶିକ୍ଷକମାନଙ୍କ ଦରମାହାର ବୃଦ୍ଧି, ଶିକ୍ଷକମାନଙ୍କ ସୁସ୍ଥପାରିଶ କାର୍ଯ୍ୟ, ଗବେଷଣାମୂଳକ କାର୍ଯ୍ୟ, ପୁସ୍ତକ ଓ ଅନ୍ୟାନ୍ୟ ପରୀକ୍ଷାମ ସମ୍ବନ୍ଧେ, ଆନ୍ତର୍ଜାତୀୟ ସ୍ତର-ଉତ୍ସବ, ଉନ୍ନତଶିକ୍ଷା ଓ ଶ୍ରୀ ପାଠ୍ୟସମ ପ୍ରବର୍ଦ୍ଧନ ଓ ଦୁର୍ଲଭ ନୂଆ ଲଂଜନଅଞ୍ଚଳ କଲେଜର ସୁସ୍ଥପାରିଶ ପାଇଁ କେନ୍ଦ୍ର ସାହାଯ୍ୟ ପାଇଛନ୍ତି । ଅନ୍ୟାନ୍ୟ ଶିକ୍ଷାନୁଷ୍ଠାନମାନେ ଶିକ୍ଷାମୂଳକ ଭ୍ରମଣ ଓ ରେଳ ସରକାରୀ ସମ୍ବନ୍ଧ ପାଇଁ ସାହାଯ୍ୟ ପାଇଛନ୍ତି ।

୧୯୫୯-୬୦ରେ ହାତକୁଡ଼ ପାଇଁ ୪ କୋଟି ୩୭ ଲକ୍ଷ ଟଙ୍କାର ବ୍ୟୟ ହୋଇଛି

ଦେଶର ବହୁମୁଖୀ ନିର୍ମାଣ-ଉପକ୍ରମ ଯୋଜନା ରୁଖି ୧୯୫୯-୬୦ରେ କେନ୍ଦ୍ର ରାଜ୍ୟ ବାବଦରେ

କେତେ ଟଙ୍କାର ବଜେଟ ବ୍ୟୟ ହୋଇଛି, ସେ ସଂପର୍କରେ ଆଜି ଲୋକସଭାରେ କେନ୍ଦ୍ର ମନ୍ତ୍ରୀମଣ୍ଡଳ ଓ ବହୁତ ଉପସଭା ଶ୍ରୀ ଜୟପୁଷ୍କଲ ଦ୍ଵାରା ଏକ ତାଲିକା ଉପସ୍ଥାପନ କରାଯାଇଛି ।

ଏଇ ତାଲିକାରୁ ଜଣାଯାଏ ଯେ ଓଡ଼ିଶାର ଶ୍ରୀମନ୍ତ୍ରୀଙ୍କ ଦ୍ଵାରା ଯୋଜନା ପାଇଁ ୪ କୋଟି ୩୭ ଲକ୍ଷ ଟଙ୍କାର ବ୍ୟୟ ହୋଇଛି ।

ଏହା ଛଡ଼ା ଗ୍ରାମନାଟକ ଯୋଜନା ପାଇଁ ପଞ୍ଜାବକୁ ୧୭ କୋଟି ୫୯ ଲକ୍ଷ, ସମ୍ବଲପୁରକୁ ୨ କୋଟି ୨୧ ଲକ୍ଷ, ଦାମୋଦର ଉପକ୍ରମ କର୍ମୋତ୍ସବ ପାଇଁ ପଶ୍ଚିମ-ବଙ୍ଗକୁ ୨ କୋଟି ୧୪ ଲକ୍ଷ ୧୩ ହଜାର ଓ ବହାରକୁ ୨ କୋଟି ୨୭ ଲକ୍ଷ ୫୪ ହଜାର, ଚମ୍ପୁର ଦଳ ଯୋଜନା ପାଇଁ ମଧ୍ୟପ୍ରଦେଶକୁ ୨ କୋଟି ଓ ସମ୍ବଲପୁରକୁ ୩ କୋଟି ୫୦ ଲକ୍ଷ ଏବଂ କୋର୍ଣ୍ଣା ଯୋଜନା ପାଇଁ ବହାରକୁ ୬ କୋଟି ୩୦ ଲକ୍ଷ ଟଙ୍କା ରାଜ୍ୟ ବ୍ୟୟରେ ବ୍ୟୟ ହୋଇଛି ।

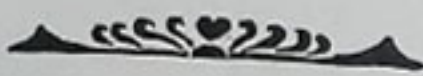

କେତେକ ଜାଣିବାର କଥା

ବର୍ତ୍ତମାନ ଦେଶରେ ବାର୍ଷିକ ଆଲୁମିନୟମ ବୃଦ୍ଧିର ପରିମାଣ ହେଉଛି ୨୦ ହଜାର ଟନ୍; କିନ୍ତୁ ମାତ୍ର ସାତ ହଜାରରୁ ସାତେ ସାତ ହଜାର ଟନ୍ ପର୍ଯ୍ୟନ୍ତ ଆଲୁମିନୟମ ଦେଶରେ ଉତ୍ପାଦିତ ହେଉଛି । ଶ୍ରୀମନ୍ତ୍ରୀଙ୍କ ଦ୍ଵାରା ଆଲୁମିନୟମ କାରଖାନାଟି ଗୁଲୁ ହୋଇଗଲେ ଉତ୍ପାଦନ ପରିମାଣ ୧୭ ହଜାରରୁ ୧୮ ହଜାର ଟନ୍ ପର୍ଯ୍ୟନ୍ତ ବଢ଼ିଯିବ ବୋଲି ଆଶା କରାଯାଏ ।

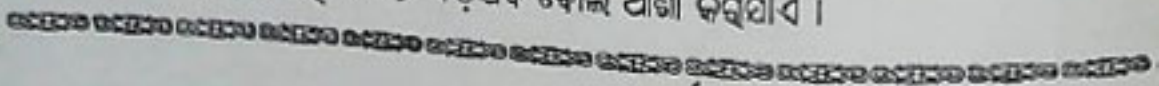

ସମସ୍ତଙ୍କ ନୀତିବାସୀ

ବାର୍ଷିକ ନିବନ୍ଧନ ତାଲିକା ସଂଶୋଧନ

ଓଡ଼ିଶା ସରକାରଙ୍କ ସ୍ୱରାଷ୍ଟ୍ର (ନିବନ୍ଧନ) ବିଭାଗର ମୁଖ୍ୟ ନିବନ୍ଧନ ଅଧିକାରୀ ଜଣାଇଛନ୍ତି:—

ଯେତେଦୂର ସମ୍ଭବ ବର୍ତ୍ତମାନ - ଉପଯୋଗୀ କରିବା ପାଇଁ ନିବନ୍ଧନ ତାଲିକାମାନ ପ୍ରତିବର୍ଷ ସଂଶୋଧନ କରାଯାଇଥାଏ । ଜାନୁଆରୀ ମାସର ପହିଲା ତାରିଖ ଦିନ ୨୯ ବର୍ଷ ବୟସରୁ କମ୍ ହୋଇ ନ ଥିବା ପ୍ରତ୍ୟେକ ନାଗରିକ ଜଣେ ଛୋଟଦାତା ହୁଏତରେ ଗଣାଯିବା ପାଇଁ ହକଦାର ଅଟନ୍ତି । ତଳତ ବର୍ଷର ବାର୍ଷିକ ସଂଶୋଧନ ସମୟରେ “ଇଲେକ୍ଟ୍ରୋଲ ରେକର୍ଡସ୍‌ମାନ ଅଧିକାର, ସର୍ବଜନନାଲ ଅଧିକାର, ଚହୁସିଲଦାର, ଅପଲ-ଅଧିକାରୀ, ଗ୍ରାମପଞ୍ଚାୟତ ଅଧିକାରୀଙ୍କରେ, ଥାନା ଏବଂ ଗୁରୁତ୍ୱପୂର୍ଣ୍ଣ ଗ୍ରାମ କେନ୍ଦ୍ରମାନଙ୍କରେ ତା.୨୭-୭-୫୯ରଖଣାରୁ ୩୦ ଦିନ ପର୍ଯ୍ୟନ୍ତ ନିବନ୍ଧନ ତାଲିକା ପ୍ରକାଶ କରାଯିବ । ଛୋଟଦାତା ହେବା ପାଇଁ ହକଦାର ହୋଇଥିବା ପ୍ରତ୍ୟେକ ନାଗରିକଙ୍କୁ ତାଙ୍କର ନାମ ନିବନ୍ଧନ ତାଲିକାରେ ଅଛି କି ନାହିଁ, ଯାଞ୍ଚ କରି ନେବାକୁ ଅନୁରୋଧ କରାଯାଇଛି । ସେଥିରେ ଯଦି ତାଙ୍କର ନାମ ନ ଥାଏ, ତେବେ ତାହା ସେଥିର ଅନୁଭୂତି କରିବା ପାଇଁ ସମ୍ପୂର୍ଣ୍ଣ ଅପଲର ସଂଶୋଧନକାରୀ କର୍ତ୍ତୃପକ୍ଷ ବା ସର୍ବଜନନାଲ ଅଧିକାରୀଙ୍କ ନିକଟକୁ ଗୋଟିଏ ଦରଖାସ୍ତ ପଠାଇବା ଉଚିତ । ଏହି ପ୍ରକାରର ଦରଖାସ୍ତ ପାଇଁ ଏକ ନିର୍ଦ୍ଧାରିତ ପାରମ ଅଛି । ସର୍ବଜନନାଲ ଅଧିକାର ଚହୁସିଲଦାର କିମ୍ବା ଅପଲ-ଅଧିକାରୀଙ୍କର ଅଧିକ

ମାନଙ୍କରୁ ବା ଥାନାରୁ ଏହି ପାରମର ନକଲମାନ ମିଳି ପାରିବ । ଏହି ଦରଖାସ୍ତମାନ ନିଜ ଉପସ୍ଥିତିରେ ଦାଖଲ କରାଯାଇପାରେ କିମ୍ବା ସେମାନଙ୍କ ନିକଟକୁ ରେକର୍ଡ୍ ଡାକରେ ପଠାଇ ଦିଆଯାଇପାରେ ।

ଯଦି କୌଣସି ବ୍ୟକ୍ତିଙ୍କର ନାମ ଭୁଲରେ ନିବନ୍ଧନ ତାଲିକାରେ ଅନୁଭୂତି କରାଯାଇଥାଏ, ତାହାହେଲେ ସେହି ନାମକୁ ଉଠାଇଦେବା ପାଇଁ ନିର୍ଦ୍ଧାରିତ ପାରମରେ ଗୋଟିଏ ଅଲ୍‌ଯୋଗ ଦରଖାସ୍ତ ଦିଆଯାଇ ପାରିବ । ଏହି ରକମର ଦରଖାସ୍ତ ପାଇବା ଓ ଦାଖଲ କରିବା ପାଇଁ ଉପରୋକ୍ତ ପଦ୍ଧତି ମଧ୍ୟ ଅନୁସରଣ କରାଯିବ ।

ଅତି ସରୁ ଚାଉଳ ଓ ଧାନର ଦରବୃଦ୍ଧି

ଓଡ଼ିଶା ସରକାରଙ୍କ ଯୋଗାଣ ବିଭାଗ ଜଣାଇଛନ୍ତି:—

ପୂର୍ବରୁ ପ୍ରକାଶିତ ହୋଇଥିବା ଗୋଟିଏ ପ୍ରେସ ନୋଟ ଦ୍ୱାରା ଜନସାଧାରଣଙ୍କୁ ଜଣାଇ ଦିଆ ଯାଇଥିଲା ଯେ, ୧୯୫୯ ମସିହା ଓଡ଼ିଶା ଖାଦ୍ୟଶସ୍ୟ ମୁଲ୍ୟ ନିର୍ଦ୍ଧାରଣ ଆଦେଶ ଅନୁଯାୟୀ ଉତ୍ପାଦନା-ମାନଙ୍କୁ ଦେଖି ସର୍ବନିମ୍ନ ମୁଲ୍ୟ ଧାର୍ଯ୍ୟ କରାଯାଇଛି । ଏହି ଆଦେଶ ୧୯୫୯ ମାର୍ଚ୍ଚ ୧୫ ତାରିଖରୁ ବଳବତ୍ତର ହୋଇଥିଲା । ବର୍ତ୍ତମାନ ଅତି ସରୁ ଚାଉଳ ଓ ଅତି ସରୁ ଧାନ ନିମନ୍ତେ ଉତ୍ପାଦନା-ମାନଙ୍କୁ ଯେଉଁ ମୁଲ୍ୟ ଦିଆଯାଇଛି, ତାହାର ମୁଲ୍ୟକୁ ଓଡ଼ିଶା ସରକାର ମହଣ ପିଣ୍ଡ ଯଥାଠମେ ଟଙ୍କାଏ

ଉତ୍କଳ ପ୍ରସଙ୍ଗ

ଓ ଦଶମଶା ବଡ଼ାଇ ଦେଇଛନ୍ତି । ଏହା ୧୯୫୯ ବର୍ଷର । ସାଧାରଣ ଓ ସରୁ କସମର ଗୁଜଲ ଓ ଅଗଣ୍ଡ ପତ୍ରମାନଙ୍କୁ କାର୍ଯ୍ୟକାରୀ ହେଲ । ବିଭିନ୍ନ ଧାନର ଦରଦାମରେ କୌଣସି ପରିବର୍ତ୍ତନ ଅପତ ପାଇଁ ନିର୍ଦ୍ଧାରିତ ହୋଇଥିବା ମୂଲ୍ୟ ନିମ୍ନରେ ଦୋଇନାହିଁ:—

ନିକଟତମ ରେଳଷ୍ଟେସନଠାରୁ ୩୫ ମାଇଲ ମଧ୍ୟରେ ଥିବା ଗୋଦାମ ମାନଙ୍କରେ	ନିକଟତମ ରେଳଷ୍ଟେସନଠାରୁ ୩୫ ମାଇଲରୁ ୬୦ ମାଇଲ ଭିତରେ ଥିବା ଗୋଦାମମାନଙ୍କରେ	ନିକଟତମ ରେଳଷ୍ଟେସନଠାରୁ ୬୦ ମାଇଲରୁ ଅଧିକ ଦୂରରେ ଥିବା ଗୋଦାମମାନଙ୍କରେ
ଅତି ସରୁ ଧାନ ... ଟ ୯୯/୮	... ଟ ୯୯/୮	... ଟ ୯୯/୮
ଅତିସରୁ ଭିକିକୂଟା ଗୁଜଲ ଟ ୧୨୫	... ଟ ୧୨୫	... ଟ ୧୨୫

ଉତ୍ପାଦନକାରୀମାନେ ଖର୍ଚ୍ଚିଦାରଙ୍କଠାରୁ ଏହି ନ୍ୟୁନତମ ମୂଲ୍ୟ ପାଇବା ଉଚିତ । ତେଣୁ ସେମାନଙ୍କୁ ଏହି ସୁବିଧା ବ୍ୟାପାଇଛି, ଯଦି ଖର୍ଚ୍ଚିଦାରମାନେ ଉତ୍ପାଦନକାରୀଙ୍କୁ ଠକାଇଲେ ପରିସ୍ଥିତି ଉତ୍ତୁଳେ, ତେବେ ସଂପୃକ୍ତ ସିଲ୍ଲ ସମ୍ପର୍କ ଅଧିକାରୀଙ୍କୁ ସେ ବସସ୍ତୁ ଜଣାଇଦେବା ଦରକାର ।

ଓଡ଼ିଶାର ରେଳଯାନ୍ତ୍ରୀମାନଙ୍କ ଅସୁବିଧା ଦୂର କରିବା ପାଇଁ ବ୍ୟବସ୍ଥା

ଓଡ଼ିଶା ସରକାରଙ୍କ ପରିବହନ ବିଭାଗ ନିଶ୍ଚୟକରି:—

ଖୋର୍ଦ୍ଧା ରୋଡ୍ ଓ ଖଡ଼ଗପୁର ଭିତରେ ଗୁଲୁଥିବା ୩୨୫ ଓ ୩୨୬ ନମ୍ବର ପାସେଞ୍ଜର ଗାଡ଼ିକୁ ବନ୍ଦ କରିଦେବା ଫଳରେ ଯାତାୟାତ କରୁଥିବା ଜନସାଧାରଣଙ୍କ ଯେଉଁସବୁ ଅସୁବିଧା ହେଉଛି, ସେ ବସସ୍ତୁରେ ବସିବା-ପୁର୍ବ ରେଳଦ୍ୱାରା ଚିପ୍ ଅପରେଟିଙ୍ଗ୍ ସୁପରନ୍ଟେଣ୍ଡେଣ୍ଟଙ୍କ ସହଚର ମୁଖ୍ୟମନ୍ତ୍ରୀଙ୍କର ୧-୮-୫୯ରେ ଭୁବନେଶ୍ୱରଠାରେ ଆଲୋଚନା ହୋଇଥିଲା । ରେଳଦ୍ୱାରା ପରିଗୁଳନା ଚଳାପତ୍ର ଚିପ୍ ଅପରେଟିଙ୍ଗ୍ ସୁପରନ୍ଟେଣ୍ଡେଣ୍ଟ କି ନି କାରଣରୁ ଉକ୍ତ ଦୁଇଟି ଷ୍ଟେସନ ମଧ୍ୟରେ ରେଳ ଚଳାଚଳ ବନ୍ଦ କରିବାକୁ ପଡ଼ିଲା, ତାହା ଦର୍ଶାଇଥିଲା । ରେଳ ଲାଭନର ସଂଖ୍ୟା ବଢ଼ାଇବାପାଇଁ ଆବଶ୍ୟକ ହେଉଥିବା କେତେକ ଲଞ୍ଜି ନିୟମ କାର୍ଯ୍ୟ ରୁଲ୍ସ ଓ ଏହି ସେକ୍ସନରେ ମାଲ ନେବା ଆଣିବା କାର୍ଯ୍ୟ ବହୁଗୁଣରେ ବୃଦ୍ଧି ପାଇଥିବାରୁ ସେଥିପ୍ରତି ମଧ୍ୟ ଦୃଷ୍ଟି

ଦେବାକୁ ପଡ଼ୁଛି । ଏହାହିଁ ହେଉଛି ଗାଡ଼ି ଦୁଇଟି ବନ୍ଦ କରିଦେବାର ପ୍ରଧାନ କାରଣ । ଉକ୍ତ ଗାଡ଼ି ବନ୍ଦ କରିବା ଫଳରେ ଅନ୍ୟ ଗାଡ଼ିଗୁଡ଼ିକରେ ଭଡ଼ ବଢ଼ିଯାଇଛି ଓ ସମ୍ପ୍ରାରେ ଉଠୁଥିବା ଯେଉଁ ଯାନ୍ତ୍ରୀମାନେ ଲଞ୍ଜିପୁର୍ବରୁ ଉକ୍ତ ଗାଡ଼ିଗୁଡ଼ିକର ସୁବିଧା ପାଇଥିଲେ, ସେମାନେ ସେ ସୁବିଧାରୁ ବଞ୍ଚିତ ହୋଇଛନ୍ତି ବୋଲି ମୁଖ୍ୟମନ୍ତ୍ରୀ ଦର୍ଶାଇଥିଲେ । ଗାଡ଼ିଗୁଡ଼ିକ ବନ୍ଦ ହୋଇଯିବା ଫଳରେ ଯେଉଁ ଷ୍ଟେସନମାନଙ୍କରେ ଅତି ଅଧିକ ଭଡ଼ ହେଉଛି, ସେଥିରୁ ରକ୍ଷାପାଇବା ନିମନ୍ତେ ବର୍ତ୍ତମାନ ଗୁଲୁଥିବା ଗାଡ଼ିରେ ଅଧିକା କେତୋଟି ଚୂଣାପୁ ଶ୍ରେଣୀ ଡବା ଯୋଡ଼ି ଦେବାପାଇଁ ମୁଖ୍ୟମନ୍ତ୍ରୀ ପରାମର୍ଶ ଦେଇଥିଲେ । ଚିପ୍ ଅପରେଟିଙ୍ଗ୍ ସୁପରନ୍ଟେଣ୍ଡେଣ୍ଟ ଦର୍ଶାଇଥିଲେ ଯେ ପୁରୀ-ବାବୁଡ଼ା ଏକ୍ସପ୍ରେସରେ ଗୋଟିଏ ଡବା ଯୋଡ଼ି ଦିଆଯିବା ସଙ୍ଗେ ସଙ୍ଗେ ଆସାନସୋଲ-ପୁରୀ ପାସେଞ୍ଜରରେ ଗୋଟିଏ ଚୂଣାପୁ ଶ୍ରେଣୀ ଡବା ଓ ହାବଡ଼ା-ପୁରୀ ପାସେଞ୍ଜରରେ ଦୁଇଟି ଚୂଣାପୁ ଶ୍ରେଣୀ ଡବା ଯୋଡ଼ି ଦିଆଯାଇଛି । ମୁଖ୍ୟମନ୍ତ୍ରୀଙ୍କ ଅନୁରୋଧରେ ଯିବା ଓ ଆସିବା ବାଟରେ ଯେତେବେଳେ ସମ୍ଭବ ହେବ, ଆସାନସୋଲ-ପୁରୀ ପାସେଞ୍ଜରରେ ଗୋଟିଏ



ଭାରତର ପ୍ରକୃତ ସ୍ୱାଧୀନ ଶିକ୍ଷାମନ୍ତ୍ରୀମାନଙ୍କ ଗୋଟିଏ ସମ୍ମିଳନୀ ତତ୍ ଅଗଷ୍ଟ ୯ ତାରିଖରେ ଭରତୀଠାରେ ଅନୁଷ୍ଠିତ ହୋଇଥିଲା । ଏ ଅବସରରେ କେନ୍ଦ୍ର ଶିକ୍ଷାମନ୍ତ୍ରୀ ଶ୍ରୀଯୁକ୍ତ ଶ୍ରୀମାଳୀ ରାଜୁପତି ରବିନ୍ଦ୍ରରେ ଅନୁଷ୍ଠିତ ହୋଇଥିବା ଗୋଟିଏ ଶ୍ରେଣୀ-ସଭାରେ ଓଡ଼ିଶାର ଶିକ୍ଷାମନ୍ତ୍ରୀ ଚନ୍ଦ୍ରକାନ୍ତ ମହାପାତ୍ର ଓ କେନ୍ଦ୍ର ଶିକ୍ଷାମନ୍ତ୍ରୀ ଶ୍ରୀଯୁକ୍ତ ଦେଶାଧର ରାଜୁପତିଙ୍କ ସହ ଅଲୀପ ପରାମର୍ଶ କରାଯାଇଥିଲା



ଭାରତର ପ୍ରକୃତ ସ୍ୱାଧୀନ ଶିକ୍ଷାମନ୍ତ୍ରୀମାନଙ୍କ ଗୋଟିଏ ସମ୍ମିଳନୀ ତତ୍ ଅଗଷ୍ଟ ୯ ତାରିଖରେ ଭରତୀଠାରେ ଅନୁଷ୍ଠିତ ହୋଇଥିଲା । ଏ ଅବସରରେ କେନ୍ଦ୍ର ଶିକ୍ଷାମନ୍ତ୍ରୀ ଶ୍ରୀଯୁକ୍ତ ଶ୍ରୀମାଳୀ ରାଜୁପତି ରବିନ୍ଦ୍ରରେ ଅନୁଷ୍ଠିତ ହୋଇଥିବା ଶ୍ରେଣୀ-ସଭାରେ ଓଡ଼ିଶାର ଶିକ୍ଷାମନ୍ତ୍ରୀ ଚନ୍ଦ୍ରକାନ୍ତ ମହାପାତ୍ର ଓ କେନ୍ଦ୍ର ଶିକ୍ଷାମନ୍ତ୍ରୀ ଶ୍ରୀଯୁକ୍ତ ଦେଶାଧର ରାଜୁପତିଙ୍କ ସହ ଅଲୀପ ପରାମର୍ଶ କରାଯାଇଥିଲା



ଉପରାଷ୍ଟ୍ରପତି ଡଃ ରାଧାକୃଷ୍ଣନଙ୍କର ଏସେନ ରହଣି କାଳରେ ଆଲଫ୍ରେଡ୍ ଡୁପ୍ଲୋ ରୋଟିଏ ଷ୍ଟେଜରେ ତାଙ୍କୁ ଆପ୍ୟାୟିତ କରିଥିଲେ । ଷ୍ଟେଜପଥରେ ଭେଟର ରାଷ୍ଟ୍ରଦୂତ ଶ୍ରୀ ଚୟାଦାସ ଓ ଡୁପ୍ଲୋ ସହ ଉପରାଷ୍ଟ୍ରପତି ଆଲୋଚନାରେ ବ୍ୟସ୍ତ ଅଛନ୍ତି



ଡୁପ୍ଲୋ ପରିବାରର ପୂଜ୍ୟତନ ଦାସଗୃହ ଏସେନଠାରେ ଅନୁଷ୍ଠିତ ହୋଇଥିବା “ପାଞ୍ଚକ୍ରମର ବର୍ଷର ଭାଗ୍ୟେ କଳା ପ୍ରଦର୍ଶନ”ରେ ଉପରାଷ୍ଟ୍ରପତି ଶ୍ରୀ ରାଧାକୃଷ୍ଣନ୍

କୃଷକ ଶ୍ରେଣୀ ଡକା ଖଜିବାପାଇଁ ଏବଂ ବସ୍ତା, ଖଜାପଡ଼ା ଓ ମାର୍କୋଣାଠାରେ ଜନତା ଏକ୍ସପ୍ରେସ୍ ପଟକିବା ପାଇଁ ଚିପ୍ ଅପରେଟିଙ୍ଗ୍ ସୁପରିନ୍ଟେଣ୍ଡେଣ୍ଟଙ୍କୁ ଘୋଷଣା କରାଯାଇଛି । ଉକ୍ତ ସୁପରିନ୍ଟେଣ୍ଡେଣ୍ଟ କହିଲେ ଯେ, ପୂର୍ବ ଏକ୍ସପ୍ରେସ୍ ଓ ୩୨୫ ଅର୍ଥ ଗାଡ଼ି ମଧ୍ୟରେ ଖୋର୍ଦ୍ଧା-ସ୍ୱେଡ଼ଠାରେ ବର୍ତ୍ତମାନ ସଂଯୋଗ ପ୍ରାପ୍ତ ହୋଇଛି । ଏହା ଫଳରେ ଉତ୍ତର-ଓଡ଼ିଶାରୁ ଆସୁଥିବା ଯାତ୍ରୀମାନେ ଖୋର୍ଦ୍ଧା-ସ୍ୱେଡ଼ଠାରେ ଅପେକ୍ଷା ନ କରି ଦକ୍ଷିଣକୁ ଯାତ୍ରା କରି ପାରିବେ । ଚିପ୍ ଅପରେଟିଙ୍ଗ୍ ସୁପରିନ୍ଟେଣ୍ଡେଣ୍ଟ ସୂଚାଇଛନ୍ତି ଯେ ଉତ୍ତରପୂର୍ବ ତାମ ଜୋରସୋରରେ ଚାଲୁଥିବା ଏକ୍ସପ୍ରେସ୍ ବର୍ଷ ଆଧାରରେ ବେଳକୁ ଖୋର୍ଦ୍ଧା-ସ୍ୱେଡ଼ଠା ଓ ଖଡ଼ଗପୁର ମଧ୍ୟରେ ୩୨୫ ଓ ୩୨୭ ନମ୍ବର ଗାଡ଼ି ଛିଦା ଆସିବା କରିପାରିବ । ଆଶା କରାଯାଉଛି ଯେ ରେଳବାଇ ବିଭାଗ ଯେଉଁସବୁ ବ୍ୟବସ୍ଥା କରିଛନ୍ତି, ଗାଡ଼ା-ଫଳରେ ଜନସାଧାରଣଙ୍କ ଅସୁବିଧା କେତେକ ପରିମାଣରେ ଦୂର ହୋଇ ପାରିବ ।

ସରକାରଙ୍କ ସ୍ୱାସ୍ଥ୍ୟ ବିଭାଗର
ଡେପୁଟି ଡିରେକ୍ଟର ଏକ୍ସ-ଅପିସିଡ଼ି

	ସୁସ୍ଥ	
ଶ୍ରୀ ସତ୍ୟନନ୍ଦ ଚମ୍ପକରାୟ,		ସରକାର
ଏମ୍. ଏଲ୍. ଏ.,		
ଶ୍ରୀ ନିତ୍ୟାନନ୍ଦ ମହାପାତ୍ର,		ସରକାର
ଏମ୍. ଏଲ୍. ଏ.,		
ଶ୍ରୀ ଓ. ପା. ସାହୁ		ବାଲେଶ୍ୱର
ଶ୍ରୀ ଦୀନକର ଦାସ		ଗଞ୍ଜାମ
ଶ୍ରୀ ଜେ. ଚୌଧୁରୀ		ଗଞ୍ଜାମ
ଶ୍ରୀ ରଘୁନନ୍ଦନ ପରିଜା		ପୁସ୍ତ
ଶ୍ରୀ ନଟକର ମହାନ୍ତି		ପୁସ୍ତ
ଶ୍ରୀ ସି. ସି. ନାୟକ		କଟକ
ଶ୍ରୀ ଚନ୍ଦ୍ରଧର ମିଶ୍ର		ବାଲେଶ୍ୱର
ଶ୍ରୀ ଏସ୍. ଚୌଧୁରୀ		ଡେକାନାଲ
ଶ୍ରୀ କୃଷ୍ଣ ମୂର୍ତ୍ତି		ସମ୍ବଲପୁର
ଶ୍ରୀ ଦୀନକର ରଥ		କୋରାପୁଟ
		ପୁସ୍ତ

ଶ୍ରୀ ଅଭିନବରୁ ସ୍ୱର୍ଣ୍ଣ ବୋର୍ଡ଼ର ସଭ୍ୟମାନଙ୍କୁ ଉତ୍ତମା ଦେବାରୁ ତାଙ୍କ ପରିବର୍ତ୍ତେ ଶ୍ରୀ ଦୀନକର ରଥଙ୍କୁ ତା ୨୪-୭-୫୯ ରିଖରୁ ସଭ୍ୟ ରୂପରେ ଗ୍ରହଣ କରାଯାଇଛି ।

ରାଜ୍ୟ ହୋମିଓ ଚିକିତ୍ସା ବୋର୍ଡ଼ ଗଠନ

ଓଡ଼ିଶା ସ୍ୱାସ୍ଥ୍ୟ ବିଭାଗ ଜଣାଇଛନ୍ତି :—

ସରକାରଙ୍କ ତା ୨୧-୧୧-୫୭ ରିଖର ୮୮୭୩ ନମ୍ବର ଓ ୨୨-୧୧-୫୭ ତାରିଖର ୮୯୨୩ ନମ୍ବର ବିଜ୍ଞପ୍ତିରେ 'ଓଡ଼ିଶା ରାଜ୍ୟ ହୋମିଓ ଚିକିତ୍ସା ବୋର୍ଡ଼' ଗଠନ କରାଯାଇଥିବା ବିଷୟ ପ୍ରକାଶ ପାଇଥିଲା । ଉକ୍ତ ବୋର୍ଡ଼ ଅନୁସୂଚିତଭାବେ ଗଠାଯାଇଥିବାରୁ ସରକାର ନିମ୍ନଲିଖିତ ସଭ୍ୟମାନଙ୍କ ଓ ସଭ୍ୟଙ୍କୁ ନେଇ ତା ୫-୭-୫୯ ରିଖଠାରୁ ଗୋଟିଏ ନୂଆ ବୋର୍ଡ଼ ଗଠନ କରିଛନ୍ତି ।

ଓଡ଼ିଶାରେ ପଞ୍ଚପାଳ ଆନ୍ଦୋଳନ ଆଶଙ୍କା

ଭାରତର ବିଭିନ୍ନ ସ୍ଥାନରୁ ମିଳିଥିବା ସ୍ୱବାଦରୁ ଜଣାଯାଇଅଛି ଯେ, ଉତ୍ତର ପ୍ରଦେଶ ଓ ବଙ୍ଗର କେତେକଂଶରେ ପଞ୍ଚପାଳମାନଙ୍କର ଉପଦ୍ରବ ଦେଖାଗଲାଣି । ଆଜିଯାଏ ଏହି ପଞ୍ଚପାଳମାନଙ୍କର ଉପଦ୍ରବ ଓଡ଼ିଶାରେ ଦେଖାଯାଇ ନ ଥିଲେ ସୁଦ୍ଧା ଉଦ୍‌ବିଷ୍ଣୁରେ ଏହାର ଆନ୍ଦୋଳନ ବିଶେଷ ଆଶଙ୍କା କରାଯାଉଅଛି । ଏହି ପଞ୍ଚପାଳ ବର୍ତ୍ତମାନ ଧାନ ଓ ପନିପରିବା ପ୍ରଭୃତିର ବିଶେଷ ସତ ଘଟାଇ ପାରନ୍ତି ।

ଦୁହିଳା ପ୍ରସଙ୍ଗ

ଏଣୁ ପଙ୍ଗପାଳର ସମସ୍ତ ବବରଣୀ ସହ ନିବାରଣର ଉପାୟ ସବସାଧାରଣଙ୍କର ଗୋଚରର୍ଥେ ଜଣାଇ ଦିଆଗଲା ।

ପଙ୍ଗପାଳ ଏକ ପ୍ରକାର ବଡ଼ ହିଣ୍ଡିକା । ଏମାନେ ଦଳ ଦଳ ହୋଇ ଉଡ଼ନ୍ତି । ଏମାନଙ୍କର ରଙ୍ଗ ଲଘତୁ ଗୋଲୁପି (Pink) । ଡମ୍ ଦେବା ସମୟ ହେଲେ ଏମାନେ ଇଷତ୍ ହଲଦିଆ ଦେଖାଯାନ୍ତି । ପଙ୍ଗପାଳ ଦଳ ବସିବା ସ୍ଥାନରେ ମାଟି ଭିତରେ ଡମ୍ ଦେବାର ଆଶଙ୍କା ଥାଏ । ତେଣୁ ଜନସାଧାରଣଙ୍କୁ ଅନୁରୋଧ, ପଙ୍ଗପାଳଙ୍କ ବସିଥିବା ସ୍ଥାନ ପ୍ରତି ଲକ୍ଷ୍ୟ ରଖି ନିକଟସ୍ଥ ଥାନା କମ୍ପା କୃଷି ବିଭାଗୀୟ କର୍ମଚାରୀଙ୍କୁ ଖବର ଦେଲେ ଏହାର ଉପଯୁକ୍ତ ପ୍ରତିକାର କରାଯିବ ।

ପଙ୍ଗପାଳ ନଷ୍ଟ କରିବା ଉପାୟ

(୧) ପଙ୍ଗପାଳ ଦଳ ଫସଲ ଉପରେ ଓହ୍ଲାଇବା ଦେଖାଗଲେ ଗ୍ରାମବାସୀମାନେ ମିଳି ଡାଳପତ୍ର ହଲାଇ ନଚେତ୍ କୌଣସି ପ୍ରକାର ଶକ୍ତ କରି ଏହି ସେମାନଙ୍କୁ ଦଉଡ଼ାଇବା ଉପାୟ କରିବେ ।

(୨) ଯଦି ପଙ୍ଗପାଳ ଦଳ ଫସଲ ଉପରେ ଓହ୍ଲାଇ ଥାଆନ୍ତି, ସେମାନଙ୍କୁ ଗଛଡାଳ ସାହାଯ୍ୟରେ ବା ଅନ୍ୟ କୌଣସି ଉପାୟରେ ବାଡ଼େଇ ଛେଚି ମାରିଦେବା ଉଚିତ ।

(୩) ଯଦି ପଙ୍ଗପାଳ ଦଳ ପଡ଼ିଆ ଜମି କମ୍ପା ଲଟାବୁଦ୍ଧା ପ୍ରଭୃତିରେ ବସିଥାନ୍ତି, ତେବେ ସେମାନଙ୍କୁ ପୋଡ଼ି ନଷ୍ଟ କରିଦେବାକୁ ଚେଷ୍ଟା କରିବେ ।

(୪) ପଙ୍ଗପାଳ ନଷ୍ଟ କରିବା ଉଦ୍ଦିଷ୍ଟ ଉପାୟ ହେଉଛି, ସେମାନଙ୍କ ଉପରେ ଡ. ଡ. ଟି. କମ୍ପା ବ୍ୟାମାକ୍ସିନ୍ ଗୁଣ୍ଡି ପକାଇବା । ଅଧିକାଂଶ କୃଷି ବିଭାଗୀୟ କର୍ମଚାରୀ, ବୁକ୍ ଓ ପଞ୍ଚାୟତ କେନ୍ଦ୍ର-ମାନଙ୍କରେ ଏହି ଔଷଧ ଓ ଅଧିକାର ଯନ୍ତ୍ରପାତି ଗୁଡ଼ିକ ରଖାଯାଇଅଛି । ସୁବିଧା ଥିଲେ ଏହି ଔଷଧ ନେଇ ବ୍ୟବହାର କରିବେ । ପଙ୍ଗପାଳ ସାଧାରଣତଃ

ଅପରାହ୍ନରେ ତଳକୁ ଓହ୍ଲାଇ । ପୂର୍ବାହ୍ନରେ ଏମାନେ ଧୀରସ୍ଥିର ହୋଇ ଫସଲ କମ୍ପା ଗଛଡାଳରେ ବସିଥାଆନ୍ତି । ଏହି ସମୟରେ ଏମାନଙ୍କୁ ମାରିବା ବିଶେଷ ସହଜ ଓ ସୁବିଧାଜନକ । ପ୍ରତ୍ୟେକ ବିଭାଗର ସରକାରୀ କର୍ମଚାରୀ ଓ ଜନସାଧାରଣ ଏହି ପଙ୍ଗପାଳ ଦଳଙ୍କୁ କୌଣସି ସ୍ଥାନରେ ଦେଖିଲେ ତୁରନ୍ତ ଜିଲ୍ଲା ମାଜିଷ୍ଟ୍ରେଟ୍, ଜିଲ୍ଲା କୃଷିବିଭାଗୀୟ ଅଫିସର, ସବ୍-ଡିଭିଜନାଲ ମାଜିଷ୍ଟ୍ରେଟ୍, ଥାନା ଅଫିସର, ବୁକ୍ ଡେଭଲପମେଣ୍ଟ ଅଫିସରଙ୍କୁ ଖବର ଦେବେ । ସବସାଧାରଣଙ୍କୁ ଏ ଦିଗରେ ସଜାଗ ରହିବାକୁ ଅନୁରୋଧ ।

ଯୁଦ୍ଧଫେରନ୍ତା ବ୍ୟକ୍ତି ଏବଂ ସେମାନଙ୍କ ପରିବାରବର୍ଗଙ୍କୁ ଶିକ୍ଷାଦାନ ପାଇଁ ଆର୍ଥିକ ସାହାଯ୍ୟ

ପୂର୍ବବର୍ଷ ପରି ଚଳିତ ବର୍ଷ ମଧ୍ୟ ରାଜ୍ୟ ସରକାର ତଥା ସୁଜୋତ୍ସର ପୁନର୍ଗଠନ ପାଣ୍ଠି ଚରଫରୁ ଯୁଦ୍ଧ-ଫେରନ୍ତା ବ୍ୟକ୍ତି ଏବଂ ସେମାନଙ୍କ ପରିବାରବର୍ଗଙ୍କୁ ଶିକ୍ଷାଦାନ ସକାଶେ ଯଥାଶକ୍ତି ଆର୍ଥିକ ସାହାଯ୍ୟ ଦିଆଯିବ । ଏ ସମ୍ପର୍କରେ ବିଶଦ ବିବରଣୀ ଏବଂ ଦରକାରୀ ଫର୍ମ୍ ଜିଲ୍ଲା ସୈନିକ ଓ ନାବିକ ଓ ବିମାନିକ ପରିଷଦ କମ୍ପା ଯେଉଁଠାରେ ସେପରି ସଂସ୍ଥା ନାହିଁ, ସଂପୃକ୍ତ ଜିଲ୍ଲା ମାଜିଷ୍ଟ୍ରେଟ୍ଙ୍କ ଅଫିସରୁ ମିଳିପାରିବ । ପ୍ରାର୍ଥୀମାନେ ସାହାଯ୍ୟ ପାଇଁ ଯଥାଶୀଘ୍ର ଶିକ୍ଷାନୁଷ୍ଠାନର ଅଧ୍ୟକ୍ଷଙ୍କ ଜରିଆରେ ଆବେଦନ କରନ୍ତୁ । ହାଇସ୍କୁଲ ପର୍ଯ୍ୟନ୍ତରେ ଉତ୍ତୀର୍ଣ୍ଣ ହୋଇଥିବା ପ୍ରାର୍ଥୀମାନେ ରାଜ୍ୟ ସରକାରଙ୍କ ଦ୍ଵାରା ଉଦ୍ଦିଷ୍ଟ ସାହାଯ୍ୟ ପାଇବାପରେ ଯଦି ସେମାନଙ୍କର ଆର୍ଥିକ ପରିସ୍ଥିତି ଦୃଷ୍ଟିରୁ ଆର୍ଥିକ ସାହାଯ୍ୟ ପାଇବା ଉଚିତ ବୋଲି ବିବେଚିତ ହେବେ, କେବଳ ସେହିମାନଙ୍କର ଆର୍ଥିକ ଖର୍ଚ୍ଚର ସୁଜୋତ୍ସର ପୁନର୍ଗଠନ ପାଣ୍ଠି ରୁ ବହନ କରିବା ପାଇଁ ବିଚାର କରାଯିବ ।

ନୂତନର ଆହ୍ୱାନ-



ଅଜ୍ଞ ବୁଦ୍ଧି ତେଜେ ନୂତନର ଆହ୍ୱାନ — ନବଜାତ ପିଲାଙ୍କ ଶରଣ
 ଦେଉଅଛେ ନୂତନର ଚାର୍ତ୍ତା — ନୂତନ ଜୀବନର ମୟା ଗର୍ଭ ଉତ୍ପତ୍ତି
 ଲକ୍ଷ ଲକ୍ଷ ପ୍ରଗାମନଦେଇ, ପ୍ରାଣଦେଇ ଜାଣେ ଗର୍ଭଦେ ସେମାନେ...
 ମନୁଇ ତାମର ପ୍ରତ୍ୟେକରେ ଗର୍ଭ ଉଠିବ ସମ୍ଭବିତାଣ
 ନୂତନ ପଥର-ସୁପମୟ, ଶାନ୍ତିମୟ । ଦୁଃଖ ବୈଦ୍ୟ ଅଗ୍ରତର ମାଣ ଦେବ ବମ —
 ଅଜ୍ଞତର ଜଡ଼ତା ବୁଝିପାଇ ଅତି ଦୋଷ ଏ ସୁରତର ଦେଶ
 ବୁଝଇ ନୂତନ ଅଭିଯାନର ପଥେ —
 ସୁଖି ପାଇଛୁ ସେ ନୂତନର ଆହ୍ୱାନ ।

ଅଜ୍ଞ ଆମର ଦୁର୍ବଳ ଲୋକମାନଙ୍କୁ ପରିତ୍ରାଣ, ପରିଚ୍ଛନ୍ନ ସାମ୍ରାଜ୍ୟ ଏବଂ ସୁଖୀ କରୁଛି —
 ଠିକ୍ ସୁବିପରୀତ ଆସି ଶକନକୁ ଅଧିକରୁ ଅଧିକରଇ ସୁଖମୟ
 ଜରଦାର ତେଣୁରୁ ଆମେ ଜରତ ହୋଇନୁ ।
 ଭବିଷ୍ୟତରେ ଜୀବନକୁ ସୁଖମୟ କରିବାର ତେଣୁ ସଙ୍ଗେ ସଙ୍ଗେ ଚାଲିବାକୁ ବଢ଼ିବ —
 ଦାଦା ମେଣ୍ଡାଲରୁ ଆମେ ନୂତନ ନୂତନ ଉପାୟରେ ଏବଂ ନୂତନ ନୂତନ ପ୍ରବ୍ୟ ଦେଇ —

ଆଜି ଏକ ଭବିଷ୍ୟତରେ... ଦୃଢ଼ସ୍ଥାନ ନିରର ଗୃହର ସେବାରେ।

PR.2-X512Y

ଉତ୍କଳ ପ୍ରସଙ୍ଗ ନିୟମିତଭାବେ ପଢ଼ନ୍ତୁ

ଗତ ୧୫ ବର୍ଷ ହେଲା “ଉତ୍କଳ ପ୍ରସଙ୍ଗ” ନିୟମିତ ଭାବେ ଓଡ଼ିଶା ସରକାରଙ୍କ ମୁଖପତ୍ର ରୂପେ ବାହାରି ଆସୁଛି । ଏ ରାଜ୍ୟରେ ଏପରି କୌଣସି ଦୈନିକ, ସାପ୍ତାହିକ, ମାସିକ ବା ବୈମାସିକ ପତ୍ରିକା ନାହିଁ, ଯାହାର କି ଗ୍ରାହକସଂଖ୍ୟା “ଉତ୍କଳ ପ୍ରସଙ୍ଗ”ଠାରୁ ବେଶୀ । ଏହାର କାରଣ, ପତ୍ର କାଟି ସରକାରୀ ଭାବରେ ବାହାରୁ ଥିବାରୁ ଏହାର ଉତ୍କଣ୍ଠା ବିଷୟବସ୍ତୁ ତୁଳନାରେ ମୂଲ୍ୟ ଅତି କମ୍ ନିର୍ଦ୍ଧାରିତ ହୋଇଛି । ପୁଣି ଗୁପ୍ତ ଓ ବୁଦ୍ଧିଜୀବୀମାନେ ଏହାକୁ ବିଶେଷ ଆଦର କରନ୍ତି; କାରଣ ରାଜ୍ୟ ସରକାରଙ୍କ ମତ, ନୂଆ ଆଇନ, ଲୋକଙ୍କ ପାଇଁ ନୂଆ ସୁବିଧାସୁଯୋଗ ଏ ସବୁ ଏଥିରେ ପ୍ରକାଶିତ ହୁଏ । ପତ୍ରିକାଟି ନିୟମିତଭାବେ ପ୍ରତି ମାସର ୧୫ ତାରିଖରେ ପ୍ରକାଶିତ ହୁଏ ।

ଆପଣ “ଉତ୍କଳ ପ୍ରସଙ୍ଗ” କିପରି ପାଇବେ

ରାଜ୍ୟର ପ୍ରତ୍ୟେକ ନିବାସନମଣ୍ଡଳୀରେ ଶ୍ରେୟ କର୍ମୀମାନେ ଅଛନ୍ତି । “ଉତ୍କଳ ପ୍ରସଙ୍ଗ” ପ୍ରକାଶିତ ହେବା ସଙ୍ଗେ ସଙ୍ଗେ ତାହା ସେମାନଙ୍କ ପାଖକୁ ପଠାଇ ଦିଆଯାଏ । ସେମାନେ ସେମାନଙ୍କର ଗସ୍ତକାଳ ମଧ୍ୟରେ “ଉତ୍କଳ ପ୍ରସଙ୍ଗ” ସମସ୍ତଙ୍କୁ ଯୋଗାଇ ଦେଇଥାନ୍ତି । ତାହା ଛଡ଼ା ପ୍ରତି ଜିଲ୍ଲାର ସଦର ଓ ସବ୍-ଡିଭିଜନ ମହକୁମାମାନଙ୍କରେ ଜିଲ୍ଲା ଲୋକସମ୍ପର୍କ ଅଫିସ ଓ ସହକାରୀ ଜିଲ୍ଲା ଲୋକସମ୍ପର୍କ ଅଫିସମାନ ଅଛି । ଏଠାରେ ଆପଣ ଅତି ସୁବିଧାରେ “ଉତ୍କଳ ପ୍ରସଙ୍ଗ” ପାଇ ପାରିବେ । ଏସବୁ ଉଚ୍ଚରୁ ସହ କୌଣସି ଉପାୟରେ ଆପଣ “ଉତ୍କଳ ପ୍ରସଙ୍ଗ” ପାଇ ନ ପାରନ୍ତି, ତେବେ ଆପଣଙ୍କ ଜିଲ୍ଲା ଲୋକସମ୍ପର୍କ ଅଫିସକୁ ବା ଭୁବନେଶ୍ୱର ଲୋକସମ୍ପର୍କ ଅଫିସକୁ ମାତ୍ର ଦୁଇଟଙ୍କା ମନଅର୍ଡ଼ର ଯୋଗେ ପଠାନ୍ତୁ । ତାହାହେଲେ ଘରେ ବସି ଅତି ସୁବିଧାରେ ବର୍ତ୍ତମାନ “ଉତ୍କଳ ପ୍ରସଙ୍ଗ” ପାଇ ପାରିବେ ।

ଟଙ୍କା ପଠାଇବା ଠିକଣା

ନିଜ ନିଜ ଜିଲ୍ଲାର
ଜିଲ୍ଲା ଲୋକସମ୍ପର୍କ ଅଫିସର

ଲୋକସମ୍ପର୍କ ଅଫିସର
ପୋ.ଅ. ନିଉକାପିଟେଲ, ଭୁବନେଶ୍ୱର

ମାତ୍ରାଜ ସ୍କୁଲରେ ମଧ୍ୟାହ୍ନ-ଭୋଜନ କାର୍ଯ୍ୟକ୍ରମ ଶ୍ରୀ ଆନନ୍ଦଗୋପାଳ ଭଟ୍ଟାଚାର୍ଯ୍ୟ

“ଶିଶୁ ହିଁ ଜାତିର ଭବିଷ୍ୟତ”—ଏହା ବିଭିନ୍ନ ଦେଶରେ ବିଭିନ୍ନ ଯୁଗରେ ସ୍ୱୀକୃତ ହୋଇ ଆସିଛି । ମାନବ-ସମାଜର ପ୍ରତ୍ୟେକ ଫିୟାକଳାପରେ ଶିଶୁ ଓ ସ୍ତ୍ରୀମାନଙ୍କ ଉପରେ ସର୍ବାଧିକ ଦୃଷ୍ଟିଦେବା ଆବଶ୍ୟକ । ମାତ୍ର ଆମ ଦେଶର ଆର୍ଥିକ ଅବସ୍ଥା ଏପରି ଯେ ସ୍ତ୍ରୀ ଓ ଶିଶୁମାନଙ୍କ ଉନ୍ନତ ପାଇଁ ଯେଉଁସବୁ ସ୍ୱାସ୍ଥ୍ୟ କାର୍ଯ୍ୟକ୍ରମ କରାଯାଇଛି, ତାହା ଅନେକ କ୍ଷେତ୍ରରେ ସମ୍ପର୍କଭାର ସହିତ କାର୍ଯ୍ୟକାରୀ ହୋଇପାରୁ ନାହିଁ ।

ଭାରତୀୟ ପରମ୍ପରା ଶିଶୁକୁ ଖୁବ ଉଚ୍ଚ ସ୍ଥାନ ଦେଇ ଆସିଛି । ସ୍କୁଲରେହିଁ ଶିଶୁର ଜୀବନର ମୂଳଭିତ୍ତି ପ୍ରତିଷ୍ଠିତ ହୁଏ । ତାହାର ଶାସ୍ତ୍ରଗତ ଓ ମାନସିକ ବିକାଶ ଉପରେ ନିର୍ଭର କରେ ଜାତିର ଭବିଷ୍ୟତ । ବିଦ୍ୟାଳୟ ହେଉଛି ଏକମାତ୍ର ସ୍ଥାନ, ଯେଉଁଠି ଶିଶୁର ଶରୀର ଓ ମନର ଉପଯୁକ୍ତ ବିକାଶ ହୋଇପାରେ । ଭାରତ ବର୍ତ୍ତମାନ ସୁଦ୍ଧା ଶିକ୍ଷା ଦିଗରେ ବିଶେଷ ଆଗେଇ ପାରିନାହିଁ । ଏଠାରେ ସାକ୍ଷରତାହତ୍ୟା ବର୍ତ୍ତମାନ ଶତକରା କେବଳ ୧୭-୭ । ଏହି ଅବସ୍ଥାକୁ ସୁଧାରିବା ପାଇଁ ବର୍ତ୍ତମାନ ଭାରତ ସରକାର ପ୍ରତି ସ୍ୱଳ୍ପରେ ଶିକ୍ଷା ବିସ୍ତାର କରିବା ପାଇଁ ଓ ସ୍କୁଲପିଲାଙ୍କ ସ୍ୱାସ୍ଥ୍ୟ ପ୍ରତି ବିଶେଷ ଯତ୍ନବାନ ହେବା ପାଇଁ ପ୍ରିୟ କରିଛନ୍ତି । ପ୍ରତି ସ୍ୱଳ୍ପରେ ଦେଖାଯାଉଛି ଯେ, ସମାଜର ଅଧିକାଂଶ ଲୋକ ହେଉଛନ୍ତି ଗରିବ ଏବଂ ସେମାନଙ୍କ ସୁଅର୍ଦ୍ଧିଅମାନେ ସ୍କୁଲକୁ ଯିବା ପାଇଁ ଅନୁକୂଳ । ଗାଁରେ ସ୍କୁଲ ଖୋଲିଲେ କେବଳ ପ୍ରାଇମେରୀ ଗ୍ରୁପ ପର୍ଯ୍ୟନ୍ତ ଯାଆନ୍ତି; ସେକେଣ୍ଡେରୀ ଗ୍ରୁପ ପର୍ଯ୍ୟନ୍ତ ଯାଆନ୍ତି ନାହିଁ । ଶିକ୍ଷା ପ୍ରତି ତାର ଅଭିଶ୍ରବକର ଅନୁକୂଳ ଏହାର କାରଣ ନୁହେଁ; ତାର ଆର୍ଥିକ ଅବସ୍ଥା ହିଁ ଏଥିପାଇଁ ଦାୟୀ ।

ବିଭିନ୍ନ ସ୍ୱଳ୍ପରେ ଶିକ୍ଷାବିତ୍ତମାନେ ଏ ବିଷୟରେ ଅନୁସନ୍ଧାନ କରି ଦେଖିଛନ୍ତି ଯେ, ଯେଉଁ ଗାଁ ବା ସହରରେ ପିଲାମାନଙ୍କ ପାଇଁ ଯଥେଷ୍ଟ ଦିବା-ଶ୍ରେଜନର ବ୍ୟବସ୍ଥା କରାଯାଇଛି; କେବଳ ସେଠାରେ ହିଁ ଶିକ୍ଷା ବିସ୍ତାର ଲଭି କରିପାରିଛି । ଏହି ଦିଗରେ ବର୍ତ୍ତମାନ ଦେଖାଯାଇଛି—ମାତ୍ରାଜ ଅଗ୍ରଣୀ ହୋଇଛି ।

ମାତ୍ରାଜ ସ୍ୱଳ୍ପର ଗୁଣ୍ଠେଟି ଜିଲ୍ଲାରେ ଓ ମାତ୍ରାଜ ସହରରେ ବୁଲି ସ୍କୁଲପିଲାଙ୍କୁ ଦିବା-ଶ୍ରେଜନ ଦେବା କାର୍ଯ୍ୟକ୍ରମ ଦେଖିବାକୁ ସୁଯୋଗ ମୁଁ ପାଇଥିଲି । ସେଠାରେ ଲୋକମାନେ ନିଜ ନିଜ ସନ୍ତାନମାନଙ୍କୁ ଶିକ୍ଷାଦାନ କରି ଶାନ୍ତଭାବ ଓ ମାନସିକ ଉତ୍ତମ ଦିଗରେ ସେମାନଙ୍କୁ ସୁସ୍ଥ ସର୍ବଳ କରି ଗଢ଼ିବା ପାଇଁ କିପରି ମନପ୍ରାଣ ଦେଇ ଲାଗିପଡ଼ିଛନ୍ତି, ସେ ବିଷୟରେ କିଛି କହିବାକୁ ଯାଉଛି । ମାତ୍ରାଜ ସରକାର ୧୯୪୭-୪୭ ମସିହାରୁ ପିଲାଙ୍କୁ ଅବୈତନିକ ଓ ଦାୟତାମୂଳକ ଶିକ୍ଷା ଦେବା ପାଇଁ ପ୍ରିୟ କଲେ । ସେତେବେଳେ ଗରିବ ଗ୍ରାମୀଣମାନଙ୍କୁ କେବଳ ସରକାରୀ ଶିକ୍ଷାରେ ଖାଇବାକୁ ହିଁ ଯାଉଥିଲେ । ସେତେବେଳେ ସରକାରଙ୍କଠାରୁ ପଇସା ଆଣି ବିଭିନ୍ନ ସ୍କୁଲରେ ଠକାଦାରମାନଙ୍କ ଜରିଆରେ ପିଲାଙ୍କ ପାଇଁ ଖାଇବା ବ୍ୟବସ୍ଥା କରାଯାଉଥିଲା । ମାତ୍ର ଠକାଦାରମାନେ ସେଥିରୁ ଅଧିକ ଲାଭ ଉଠାଇବା ଉଦ୍ଦେଶ୍ୟ ରଖିବାରୁ ଏ କାର୍ଯ୍ୟକ୍ରମ ବିଫଳ ହେଲା । ଏହି କାର୍ଯ୍ୟକ୍ରମ ପ୍ରତି ଜନସାଧାରଣଙ୍କ ସହଯୋଗ ବା ଉତ୍ସାହ ନ ଥିବା ଫଳରେ ଏହା ଅଧିକ ଦିନ ସ୍ଥାୟୀ ହୋଇପାରିଲା ନାହିଁ; ଅନୁଦିନ ଭିତରେ ବନ୍ଦ ହୋଇଗଲା । ଏହା ପୁଣି ଶିକ୍ଷା ବିଭାଗରୁ ୧୯୫୫ ମସିହାରେ ସଂଶୋଧିତ ହୋଇ ବର୍ତ୍ତମାନ

ଉତ୍କଳ ପ୍ରସଙ୍ଗ

ବେଶ ସଫଳତାର ସମ୍ପତ୍ତି କାର୍ଯ୍ୟକାରୀ ହେଉଛି ଏବଂ ଏହି ସଫଳତା ମୂଳରେ ରହିଛି ମାନ୍ଦ୍ରାଜରେ ବର୍ତ୍ତମାନ ଥିବା ଶିକ୍ଷା ବିଭାଗୀୟ ଚିତ୍ତେଇର ଶ୍ରୀ ଏନ. ଡି. ସୁନ୍ଦର ବଡ଼ଭୋଲୁଙ୍କ ଉଦ୍ୟମ ଓ ଗାଁର ଲୋକପ୍ରିୟ ନେତା-ମାନଙ୍କ ସହଯୋଗ ।

ମାନ୍ଦ୍ରାଜରେ ଗଣିକ ଓ ଅଭିବ୍ୟକ୍ତି ଗୁମ୍ଫାମାନଙ୍କୁ ଭୁଲି ପ୍ରକାରେ ଦିବା-ଶ୍ରେୟନ ଦିଆଯାଏ ।

୧ । ମାନ୍ଦ୍ରାଜ ସହରରେ ମାନ୍ଦ୍ରାଜ କର୍ପୋରେସନ ଜଗିଆରେ ଏଲିମେଣ୍ଟାରୀ ସ୍କୁଲର ଗୁମ୍ଫାମାନଙ୍କୁ ଦିବା-ଶ୍ରେୟନ ଦିଆଯାଏ । ଏହାର ସବୁ ଖର୍ଚ୍ଚ ଉଚ୍ଚ କର୍ପୋରେସନ ନିଜ ଗୁମ୍ଫାକୁ ବହନ କରନ୍ତି । ପ୍ରତି ଗୁମ୍ଫା ପାଇଁ ଦୈନିକ ଖର୍ଚ୍ଚ ପଡ଼େ ପ୍ରାୟ ୨୩ ନୂଆ ପଇସା ।

୨ । ଗୁମ୍ଫାର ଦିଗ୍ଠ ଜଳରେ ଦିଗ୍ଠ ପ୍ରାଇମେରୀ ସ୍କୁଲରେ ସରକାର ଓ ଗାଁ ଲୋକଙ୍କ ସହଯୋଗରେ ଦିବା-ଶ୍ରେୟନ ଦିଆଯାଏ । ପ୍ରତ୍ୟେକ ଗୁମ୍ଫାର ଦୈନିକ ଖାଇବା ବାବଦ ଖର୍ଚ୍ଚ ସରକାର ଦିଅନ୍ତି ୬ ନୂଆ ପଇସା ଓ ଜନସାଧାରଣ ଦିଅନ୍ତି ୪ ନୂଆ ପଇସା ।

୩ । ଦୁଇଜନ ଗୁମ୍ଫାମାନଙ୍କୁ ଗୁମ୍ଫାର ଜନମଙ୍ଗଳ ବିଭାଗ ଖାଇବାକୁ ଦିଅନ୍ତି । ପ୍ରତି ଗୁମ୍ଫା ପାଇଁ ଦୈନିକ ୧୬ ନୂଆ ପଇସା ଖର୍ଚ୍ଚ ପଡ଼େ । ଏହି ଖର୍ଚ୍ଚର ବ୍ୟବସ୍ଥା ଗୁମ୍ଫାର ଜନମଙ୍ଗଳ ବଜେଟ୍‌ରୁ କରାଯାଏ । ଏଥିରେ ଗାଁ ଲୋକଙ୍କଠାରୁ କୌଣସି ସାହାଯ୍ୟ ନିଆଯାଏ ନାହିଁ ।

୪ । ଜନସାଧାରଣଙ୍କ ଜଳ ପ୍ରଦାନ ଯିବାକୁ ଡି-କୋଡନ ଅଧୀନରେ ଥିଲା । ସେଠାରେ ମଧ୍ୟାହ୍ନ-ଶ୍ରେୟନ ପାଇଁ ଯେଉଁ ସ୍ଵତ୍ଵ ଥିଲା, ବର୍ତ୍ତମାନ ସେହି ସ୍ଵତ୍ଵ ପ୍ରଚଳିତ ଅଛି । ଏଥିରେ ଗୁମ୍ଫାମାନଙ୍କୁ ଖାଇବାକୁ ଦେବା ବାବଦ ଖର୍ଚ୍ଚ ଏକାଙ୍କ ଗୁମ୍ଫା ସରକାର ବହନ କରନ୍ତି ।

ଲୋକଙ୍କ ଉଦ୍ୟମରେ ମାନ୍ଦ୍ରାଜ ଗୁମ୍ଫାର ସୁଗନ୍ଧିତ ଦିବା-ଶ୍ରେୟନ କାର୍ଯ୍ୟକ୍ରମଟି ବେଶ ସୁସଫଳ ଭାବେ ଚାଲିଛି । ଏହି କାର୍ଯ୍ୟକ୍ରମ ନିମ୍ନଲିଖିତ କେତେକ ବିଶେଷ ମାତ୍ର ଉପରେ ପ୍ରତିଷ୍ଠିତ ।

ମାନ୍ଦ୍ରାଜର ଏଲିମେଣ୍ଟାରୀ ସ୍କୁଲମାନ ସକାଳ ୬-୩୦ରେ ଖୋଲୁଥିବ ଓ ମଧ୍ୟାହ୍ନ ୧-୨-୩୦ରେ ବନ୍ଦ ହୁଏ; ପୁଣି ୨ଟାରେ ଖୋଲୁ ହୁଏ ଓ ସଂଧ୍ୟା ୫ଟାରେ ବନ୍ଦ ହୁଏ । ଏତେ ସମୟ ଧରି ନ ଖାଇ ନ ଠିକ ରହିବା ପିଲାମାନଙ୍କ ପକ୍ଷରେ ହାନିକାରକ । ତେଣୁ ସ୍କୁଲର ପ୍ରତ୍ୟେକ ଗୁମ୍ଫାକୁ ଦିବା-ଶ୍ରେୟନ ଦେବା ଆବଶ୍ୟକ ବୋଲି ମନେ ହେଲା ।

ଧନୀରର ପିଲାମାନେ ସ୍କୁଲକୁ ଆସିବା ପୂର୍ବରୁ କିଛି ନା କିଛି ପୁଷ୍ଟିକର ଖାଦ୍ୟ ଖାଇ ଆସିବାକୁ ସମର୍ଥ; ମାତ୍ର ଗଣିକ ଘରର ପିଲାମାନଙ୍କୁ ସ୍କୁଲକୁ ଆସିବା ପୂର୍ବରୁ ପଖାଳତୋରୁଣି ମଦ୍ୟ ମାତ୍ର ମିଳିଥାଏ । ଧନୀରର ପିଲା ମଧ୍ୟାହ୍ନରେ ଖାଇବା ପାଇଁ ଘରୁ ଭଲ ଖାଦ୍ୟ ଆଣିଥାନ୍ତି ଅଥବା ଘରକୁ ଯାଇ ନିଜ ବାପମା'ଙ୍କ ସହିତ ଭଲ ଖାଦ୍ୟ ଖାଇଥାନ୍ତି । କିନ୍ତୁ ଯେଉଁମାନଙ୍କ ଘର ସ୍କୁଲରୁ ଟିକିଏ ଦୂର ଓ ଯାହାର ବାପମା'ଙ୍କ ଆର୍ଥିକ ଅବସ୍ଥା ଭଲ ନୁହେଁ, ସେମାନଙ୍କ ପକ୍ଷରେ ଘରକୁ ଯାଇ ଖାଇ ଆସିବା ଅଥବା ମଧ୍ୟାହ୍ନରେ ଖାଇବା ପାଇଁ ଘରୁ କୌଣସି ଭଲ ଖାଦ୍ୟ ଆଣିବା ମଧ୍ୟ ସମ୍ଭବ ନୁହେଁ । ଫଳରେ ଗଣିକ ପିଲାମାନେ ଦିନ ଦିନ ଭଲ ଖାଇବାକୁ ନ ପାଇବାଦ୍ଵାରା ସୁସ୍ଥସବଳ ରହିପାରନ୍ତି ନାହିଁ । ତେଣୁ ପିଲାଙ୍କୁ ଶିକ୍ଷା ଦେବା ଯଦି ସରକାରଙ୍କ ଉଦ୍ଦେଶ୍ୟ, ଗାଁ ହେଲେ ଗଣିକ ପିଲାଙ୍କୁ ଦିବା-ଶ୍ରେୟନ ଦେବା ନିତାନ୍ତ ଆବଶ୍ୟକ ବୋଲି ମନେହେଲା ।

ଗଣିକ ପିଲାଙ୍କ ବାପ-ମା'ମାନେ ସେମାନଙ୍କୁ ପଢ଼ାଇବା ପାଇଁ ଏତେ ଆଗ୍ରହୀ ନୁହନ୍ତି, କାରଣ

ସେମାନେ ନିଜ ନିଜର ପୁଅ-ଝିଅମାନଙ୍କ ଜରିଆରେ କିଛି ଉପାର୍ଜନ କରିବାକୁ ଚାହୁଁନ୍ତି । ସେମାନେ ସାଧାରଣତଃ ପିଲାମାନଙ୍କୁ ବିଲରେ କାମ କରାନ୍ତି ବା ମୁଲିଆରୁପେ ଲଗାଇ ଦିଅନ୍ତି; ସାହାଯ୍ୟ ପିଲାମାନେ ପରିବାର ପାଇଁ କିଛି ଉପାର୍ଜନ କରିବେ ଓ ନିଜେ ଖାଇବା ଖାଦ୍ୟ ପାଇଁ ମଧ୍ୟ ପଇସା ଦେଇ ପାରିବେ । ଯେତେବେଳେ ଏଭଳି ପିତାମାତାମାନଙ୍କୁ ସେମାନଙ୍କ ପିଲାଙ୍କୁ ସ୍କୁଲକୁ ପଠାଇବା ପାଇଁ କୁହାଯାଏ, ସେତେବେଳେ ସେମାନେ ମନା କରନ୍ତି; କାରଣ ସେଥିରେ ପିଲାମାନେ ଘର ପାଇଁ କିଛି ଅର୍ଜନ କରି ପାରିବେ ନାହିଁ, ଏପରିକି ନିଜର ଖାଇବା ଚଣ୍ଡାଳ ପାଇଁ ମଧ୍ୟ ନୁହେଁ । ବାସ୍ତବ ଅଭିଜ୍ଞତାରୁ ଜଣାପଡ଼ିଲା ଯେ ଗରିବ ପିଲାଙ୍କୁ ସ୍କୁଲରେ ଦିବାନ୍ତେନ ଦିଆଯିବାଦ୍ୱାରା ପିଲାମାନଙ୍କ ବାପମାନେ ଏହାକୁ ଏକ ଶୁଭମତ ଆମଦାନୀ ବୋଲି ଭାବି ନିଜ ନିଜ ପିଲାଙ୍କୁ ସ୍କୁଲକୁ ପଠାଇବା ପାଇଁ ଆଉ ମନା କଲେ ନାହିଁ ।

ଏଥିରେ ଆଉ ଗୋଟିଏ କଥା ରହିଛି । ଏହାଦ୍ୱାରା ଭଲ ଖାଦ୍ୟ ଖାଇବାକୁ ପାଉ ନ ଥିବା ଘରର ପିଲାମାନେ ପ୍ରତ୍ୟହ ଦୃଶ୍ୟରେ ଯଥେଷ୍ଟ ପୁଷ୍ଟିକର ଖାଦ୍ୟ ଖାଇବାକୁ ପାଆନ୍ତି । ଏହା ଫଳରେ ସେମାନେ ବେଶ୍ ପୁଷ୍ଟସବଳ ହୋଇ ପଢ଼ିପାରିବେ ।

ଏହାଦ୍ୱାରା ଜାତିଭେଦ ରହିପାରେ ନାହିଁ । ସ୍କୁଲମାନଙ୍କରେ ଗ୍ରାମମାନେ ଗ୍ରାହଣ, କ୍ଷତ୍ରିୟ, ଉଚ୍ଚ ଜାତି ବା ହରିଜନ ଯେକୌଣସି ଜାତିର ଦୁଅନ୍ତୁ ନା କାହିଁକି, ସେମାନେ ପ୍ରତିଦିନ ଏକ ସଙ୍ଗେ ଗୋଟିଏ ଧାଡ଼ିରେ ବସି ଖାଇବେ । ଏହା ଫଳରେ ଭିନ୍ନ ଜାତି ବା ଧର୍ମର ପିଲାମାନଙ୍କ ମଧ୍ୟରେ ଗଭୀର ଭ୍ରାତୃଭବ ଜନ୍ମେ ଏବଂ ସମାଜରେ ପରସ୍ପର ପ୍ରତି ସ୍ନେହସହାନୁଭୂତି ଜନ୍ମିବାରେ ଏହା ସାହାଯ୍ୟ କରେ ।

ଏହି କାର୍ଯ୍ୟକ୍ରମର ଅନ୍ୟ ଏକ ମାତ୍ର ହେଉଛି, କାର୍ଯ୍ୟକ୍ରମ ସହିତ ଜନସାଧାରଣଙ୍କୁ ସଂଗୃହ୍ୟ କରି

ରଖିବା । ଏହାଦ୍ୱାରା ସରକାରଙ୍କ ଶିକ୍ଷା ସମ୍ପର୍କୀୟ ମତ ପ୍ରତି ଜନସାଧାରଣଙ୍କ ସହଜା ଓ ସହଯୋଗ ରହିବ ଏବଂ କେବଳ ଏଭଳି ବାତାବରଣ ଓ ପରିସ୍ଥିତି ସୃଷ୍ଟି କରିପାରିଲେ ଯାଇ ସମ୍ୟକରେ ଅବେତନକ ଓ ବାଧ୍ୟତାମୂଳକ ଶିକ୍ଷା ସମ୍ଭବ ହେବ ।

ଏହା ଏକ ବ୍ୟାପକ ଓ ବିସ୍ତୃତ ବିଷୟ । ଏହି କାର୍ଯ୍ୟକ୍ରମର ପ୍ରତ୍ୟେକ ବିଭାଗର କାର୍ଯ୍ୟକର୍ତ୍ତା ଗୋଟିଏ ପ୍ରକଳରେ ବୁଝାଇବା ସହଜ ନୁହେଁ । ଏହାର ଭିନ୍ନ କାର୍ଯ୍ୟକ୍ରମ ଓଡ଼ିଶାରେ ଆରମ୍ଭ କରିବା ବିଶେଷ ଆବଶ୍ୟକ । ଏହି ବିଷୟରେ କାର୍ଯ୍ୟ ଆରମ୍ଭ କରିବାକୁ ସରକାର ଏବଂ ବେସରକାରୀ କର୍ମୀମାନଙ୍କୁ ବିଶେଷ ଭାବରେ ଅନୁରୋଧ କରାଯାଉଛି ।

କର୍ପୋରେସନ ବହିର୍ଭୂତ ଅଞ୍ଚଳରେ ସ୍କୁଲଗୁଡ଼ିକର ପରିଚାଳନା

ମାତ୍ରାଜରେ ପ୍ରାୟ ସବୁ ପ୍ରକାର ସ୍କୁଲରେ ମଧ୍ୟାହ୍ନ-ଭୋଜନ କାର୍ଯ୍ୟକ୍ରମ ରୁଲୁଅଛି । ପ୍ରାଥମିକ (Elementary) ଓ ଉଚ୍ଚ ପ୍ରାଥମିକ (Higher Elementary) ସ୍କୁଲରେ ଏହି କାର୍ଯ୍ୟକ୍ରମ ସରକାରୀ ସାହାଯ୍ୟ ଓ ଗାଁଲୋକଙ୍କ ବୃତ୍ତାରେ କାର୍ଯ୍ୟଭାରୀ ହେଉଛି । କେହି କାମୋରିନ୍ ଚଳୁଥିବା ଏହା କେବଳ ସରକାରୀ ସାହାଯ୍ୟରେ ଚାଲୁଛି । କାରଣ ଯଦି ଏହା ସିବାକୁ ଅଧୀନରେ ଥିଲା ତେବେ ଏହି ଭୋଜନର ସମ୍ପୂର୍ଣ୍ଣ ଭାର ସରକାର ବହନ କରନ୍ତି । ମାତ୍ରାଜର ହରିଜନମଙ୍ଗଳ ବିଭାଗ କେବଳ ସରକାରୀ ସାହାଯ୍ୟରେ ହରିଜନ ସ୍କୁଲର ସମସ୍ତ ପିଲାଙ୍କୁ ମଧ୍ୟାହ୍ନ-ଭୋଜନ ଦିଅନ୍ତି । ଯେଉଁଠି ଜନସାଧାରଣଙ୍କ ସହଯୋଗ ମିଳୁଛି, ସେଠାରେ ହାଇସ୍କୁଲମାନଙ୍କରେ ପିଲାଙ୍କୁ ଦିବାନ୍ତେନ ଦିଆଯାଉଛି । କର୍ପୋରେସନ ନିଜ ଅଧୀନରେ ଥିବା ସମସ୍ତ ସ୍କୁଲରେ ଦିବାନ୍ତେନ କାର୍ଯ୍ୟକ୍ରମ

ଉତ୍କଳ ପ୍ରସଙ୍ଗ

କାର୍ଯ୍ୟକାରୀ କରୁଛନ୍ତି ଓ ମୁ୍ୟନିପିପାଳିତମାନେ ନିଜର ଅନୁଷ୍ଠାନଗୁଡ଼ିକୁ ଆଂଶିକ ସାହାଯ୍ୟ ଦେଉଛନ୍ତି ।

ଯେଉଁ ସ୍କୁଲ ସରକାରୀ ସାହାଯ୍ୟରେ ଚାଲୁଛି, ସେଠାରେ ସ୍କୁଲର ଡେପୁଟି ଇନ୍‌ସପେକ୍ଟର ପ୍ଲାନାସ୍ କେତେକ ବିଶିଷ୍ଟ ଉପାଦାନକୁ ନେଇ ଗୋଟିଏ କମିଟି ଗଠନ କରନ୍ତି ।

ମଧ୍ୟାହ୍ନ-ଭୋଜନ ପାଇଁ ଥିବା ଏହି କମିଟିରେ ସାଧାରଣତଃ ସ୍କୁଲର ହେଡ଼ମାଷ୍ଟର (ସେହେଟେଣ୍ଡ) ସମ୍ପାଦକରୂପେ ରହନ୍ତି ଓ ଜଣେ ବେ-ସରକାରୀ ଲୋକ ଗୁମା ସହଯୋଗ କରନ୍ତି । ଏହି ଗୁମା ପଇସା ସ୍କୁଲରେ ବା ତାଙ୍କ ନିକଟରେ ରହେ । ସ୍କୁଲ କମିଟି ପ୍ରଥମେ ମଧ୍ୟାହ୍ନ-ଭୋଜନ କେନ୍ଦ୍ରରେ ଖାଇବା ପାଇଁ ଉପଯୁକ୍ତ ଥିବା ଗ୍ରାମୀ ବା ଗ୍ରାମ୍ୟମାନଙ୍କୁ ବାଛନ୍ତି । ଗ୍ରାମ୍ୟମାନଙ୍କୁ ଯେଉଁ ଘଣ୍ଟରେ ବସ୍ତୁପିବ, ତହିଁର କୌଣସି ନିର୍ଦ୍ଦିଷ୍ଟ ନିୟମ ନାହିଁ; କିନ୍ତୁ ଏଥିରେ ଗ୍ରାମ୍ୟ ପରିବାରର ଆର୍ଥିକ ଅବସ୍ଥା ପ୍ରତି ବିଶେଷ ଗ୍ରହଣ ଦୃଷ୍ଟି ଦିଆଯାଏ । ସାଧାରଣତଃ ନିମ୍ନଲିଖିତ ବିଷୟମାନ ଏହି କମିଟି ବିଚାର କରନ୍ତି:—

- ୧ । ଗ୍ରାମ୍ୟର ପିତାଙ୍କ ମାସିକ ଆୟ ଟ ୫୦ ରୁ କମ କି ?
- ୨ । ପିଲାର ବୟସ ସେ ପଢ଼ୁଥିବା ଶ୍ରେଣୀ ପାଇଁ ଅତ୍ୟନ୍ତ ଅଧିକ ହୋଇନାହିଁ ତ ? ସେ (ବାଳକ ବା ବାଳିକା) ପଢ଼ୁଥିବା କି ?
- ୩ । ଗ୍ରାମ୍ୟର ଘର ସ୍କୁଲରୁ ବହୁଦୂରରେ ଅଛି କି ?
- ୪ । କମିଟି ସମସ୍ତ ଉପଯୁକ୍ତ ଗ୍ରାମ୍ୟକୁ ଏହି କାର୍ଯ୍ୟକ୍ରମର ଅନ୍ତର୍ଭୁକ୍ତ କରି ପାରିବ କି ? କେତେକ କ୍ଷେତ୍ରରେ କେତେକ ଉପଯୁକ୍ତ ଗ୍ରାମ୍ୟକୁ ମଧ୍ୟ ଏଥିରୁ ବାଦ ଦେବା ଦରକାର ହୋଇପାରେ ।

ପିଲଙ୍କୁ ବାଛି ସାରିବା ପରେ ଓ ଗାଲେକେ ଦେଇ ସାରିବା ପରେ ସେହେଟେଣ୍ଡ ବା ପ୍ରଧାନ

ଶିକ୍ଷକ ସ୍କୁଲର ଡେପୁଟି ଇନ୍‌ସପେକ୍ଟରଙ୍କ ନିକଟକୁ ଅନୁମୋଦନ ପାଇଁ ଦରଖାସ୍ତ କରନ୍ତି । ଯଦି ସ୍କୁଲ ବୁକ ଅଞ୍ଚଳରେ ଥାଏ, ତା ହେଲେ ଏହି ତାଲିକାକୁ ଡେପୁଟି ଇନ୍‌ସପେକ୍ଟର ଅନୁମୋଦନ କରନ୍ତି ଓ ସ୍କୁଲ ମଧ୍ୟାହ୍ନ-ଭୋଜନ କାର୍ଯ୍ୟକ୍ରମ କାର୍ଯ୍ୟକାରୀ କରିବା ପାଇଁ ସ୍ୱୀକୃତି ଦିଅନ୍ତି । ବୁକ ଅନ୍ତର୍ଭୁକ୍ତ ହୋଇଥିବା ଅଞ୍ଚଳରେ ସେ ସବୁ ଦରଖାସ୍ତକୁ ଜିଲ୍ଲା ଶିକ୍ଷା ଅଫିସରଙ୍କ ନିକଟକୁ ପୁସାରିଣ କରି ପଠାଇ ଦିଅନ୍ତି । ମଧ୍ୟାହ୍ନ-ଭୋଜନ ପାଇଁ ସ୍କୁଲକୁ ସ୍ୱୀକୃତି ଦେବାପାଇଁ ଶିକ୍ଷା ବିଭାଗ ଡିରେକ୍ଟରଙ୍କ ଅନୁମୋଦନ ଆଣିବାକୁ ହେବ । ଶିକ୍ଷା ବିଭାଗ ଡିରେକ୍ଟରଙ୍କ ଅନୁମୋଦନ ପାଇଁ ସାରିବା ପରେ ସ୍କୁଲଗୁଡ଼ିକ ସ୍କୁଲ-ଡେପୁଟି ଇନ୍‌ସପେକ୍ଟରମାନଙ୍କ ଜରିଆରେ ଜିଲ୍ଲା ଶିକ୍ଷା ଅଫିସରଙ୍କଠାକୁ ଫୈମାସିକ ଗ୍ରାଣ୍ଟ ପାଇଁ ଆବେଦନ କରନ୍ତି ଏବଂ ଜିଲ୍ଲା ଶିକ୍ଷା ଅଫିସରଙ୍କଠାରୁ ସିଧାସଳଖ ଫିଲ୍ ପାଆନ୍ତି । ହରିଜନ ସ୍କୁଲମାନଙ୍କରେ ଶିକ୍ଷକମାନେ ସେମାନଙ୍କ ମାସିକ ହ୍ରାସକ ଇଲ୍‌ମଙ୍ଗଳ ଅଫିସରଙ୍କ ନିକଟକୁ ପଠାଇ ଦିଅନ୍ତି ।

ସ୍କୁଲମାନଙ୍କରେ ଯେଉଁ ପିଲମାନେ ମଧ୍ୟାହ୍ନ-ଭୋଜନ କରନ୍ତି, ପ୍ରଧାନ ଶିକ୍ଷକ ସେମାନଙ୍କର ଗୋଟିଏ ତାଲିକା ମଧ୍ୟ ତିଆରି କରନ୍ତି । ତାହାକୁ 'ରିଜର୍ଭ ଗ୍ରାମ୍ୟ ତାଲିକା' ବୋଲି କୁହାଯାଏ । ପ୍ରତିଦିନ ବସ୍ତୁ ବସ୍ତୁ ଗ୍ରାମ୍ୟକୁ ୭୧୨-୩୦ ରୁ ୭୧-୩୦ ମଧ୍ୟରେ ଭାତ, ସମ୍ବର (ଏକପ୍ରକାର ଡାଲ) ଓ ଘୋଳ ଏଥିମଧ୍ୟରୁ ଯେ କୌଣସି ଦୁଇଟି ଓ କିଛି ଆରୁର ଦିଆହୁଏ । ଗନ୍ଧିବା ଓ ଖାଇବା ପାଇଁ ଆବଶ୍ୟକ ହେଉଥିବା ଦାସନ ଗାଲେକେ ଦେଇଥିବା ଗୁମାରୁ କଣାଯାଏ ବା ଲୋକଙ୍କଠାରୁ ଦାନ ସ୍ୱରୂପ ସଂଗ୍ରହ କରାଯାଏ । ନିମ୍ନଲିଖିତ ବିଷୟଗୁଡ଼ିକ ସାହାଯ୍ୟରେ ରକ୍ଷାବତ୍ତା କରାଯାଏ:—

- (-) ଭାତ, ସମ୍ବର ବା ଉପମ ଗନ୍ଧିବା ପାଇଁ ଦୁଇଟି ବା ତିନୋଟି ପିତ୍ତଳ ବା ମାଟି ହାଣ୍ଡି ।



ମାତ୍ରାଳ ପ୍ରଦେଶର ଭଦ୍ରନେରଭେଲ ଜଲାର
 ଘୋଟିଏ ଏକମେସାର ସ୍କୁଲରେ ଶିକ୍ଷାଦାତା ଓ
 ସ୍ତ୍ରୀମାନଙ୍କୁ ଗ୍ରାମବାସୀମାନେ ମଧ୍ୟାହ୍ନ-ଭୋଜନ ପ୍ରଦାନରେ
 ଭାଗ୍ୟ କର ବସନ କରୁଅଛନ୍ତି

ଭଦ୍ରନେରଭେଲ ଜଲରେ ଘୋଟିଏ କାଳିକା
 ବନ୍ଦ୍ୟାଳୟର ଶିକ୍ଷାଦାତା ମଧ୍ୟାହ୍ନ-ଭୋଜନ
 ବ୍ୟବସ୍ଥା କରୁଅଛନ୍ତି



'ଭଦ୍ର' ହେଉ ବନ୍ଦ୍ୟାଳୟ ମାତ୍ରାଳର ମହତ୍ତ୍ୱପୂର୍ଣ୍ଣ କାର
 କରେ ଧୋବା । ସେ ତାହାର ନେତୃତ୍ୱରେ ଦେହଧର
 କର୍ମକୁ ସ୍କୁଲର ଶିକ୍ଷକମାନଙ୍କର ମଧ୍ୟାହ୍ନ-ଭୋଜନ
 ପାଇଁ ଦାନ କରନ୍ତି





ଦଲିନିଠାରେ ଅନୁଷ୍ଠିତ ସ୍ୱେଚ୍ଛାସିଦ୍ଧ ନବମ ଅନ୍ତର୍ଜାତୀୟ ଚଳଚ୍ଚିତ୍ର ପ୍ରଦର୍ଶନ ଉତ୍ସବରେ
 ଭାରତ ଯୋଗ ଦେଇଥିଲା । ଭାରତର ସମସ୍ତ ଶ୍ରୀଯୁକ୍ତ ସେଠି ଏହି ଉପଲକ୍ଷେ
 ଗୋଟିଏ ସ୍ୱେଚ୍ଛା-ସଭାର ଆୟୋଜନ କରାଯାଇ



ଦୁର୍ଗା ଇଂଜିନିୟରିଂ କଲେଜ ଉଦ୍ଘାଟନ ଉତ୍ସବରେ ମୁଖ୍ୟମନ୍ତ୍ରୀ ସଭା ଦେଇଛନ୍ତି

- (୪) ପାଣି ରଖିବା ପାଇଁ ଗୋଟିଏ ହାଣ୍ଡି ।
- (୫) ଖାଦ୍ୟ ପରଷିବା ପାଇଁ ଦୁଇ ବା ତିନୋଟି ବାଲଟି ବା ଅନ୍ୟ କୌଣସି ଆଲୁମିନିୟମ ବାସନ । କେତେକ ସ୍କୁଲରେ ତାଳପତ୍ର ପାତ୍ରରେ ମଧ୍ୟ ଭାତ ନେଇ ପରଷାଯାଏ ।

(୧) ଖାଦ୍ୟ ପରଷିବା ପାଇଁ ବଡ଼ ଗୁମୁଚ ବା ଲୁହା ଖଡ଼ିକା ।

ଖାଦ୍ୟ ଖାଇବା ପାଇଁ ସ୍କୁଲର ପ୍ରତ୍ୟେକ ପିଲାଙ୍କୁ ଗୋଟିଏ ଆଳିଆ ଓ ଗୋଟିଏ ଗ୍ରାସ ଯୋଗାଇ ଦିଆଯାଇଛି । କେତେକ ସ୍କୁଲରେ ଏ ଭଳି ବାସନ କଣିକା ପାଇଁ ମେଣ୍ଡେନେନ୍ସ ଗ୍ରାଣ୍ଟ ମଧ୍ୟ ଖର୍ଚ୍ଚ କରାଯାଇଛି ।

ପ୍ରତିଦିନ ସକାଳ ୯ଟାରୁ ୧୧ଟା ମଧ୍ୟରେ ଅନୁମୋଦିତ ହୋଇଥିବା ଗ୍ରନ୍ଥମାନଙ୍କ ପାଇଁ ଖାଦ୍ୟ ରଖାଯାଏ । ପିଲାଙ୍କ ହାଜିରା ନେବା ପୂର୍ବରୁ ଗୁରୁଜ ଡାକ ପ୍ରଭୃତି ବାଦୀର କରାଯାଇଥାଏ । ହାଜିରା ନେବା ପରେ ସାଧାରଣତଃ ଦେଖାଯାଏ ଯେ ଛେଜନ କାର୍ଯ୍ୟକ୍ରମ ପାଇଁ ଥିବା ତାଲିକାରୁ କେତେକ ପିଲା ଅନୁପସ୍ଥିତ ଅଛନ୍ତି । ଏ ଭଳି କ୍ଷେତ୍ରରେ ଉଜର୍ତ୍ତ ତାଲିକାରେ ଥିବା କେତେକ ପିଲାଙ୍କୁ ଖାଇବାକୁ ଦିଆଯାଏ । ପ୍ରତିଦିନ ଯେ କେବଳ ସେହି ପିଲାଙ୍କୁ ଖାଇବାକୁ ଦିଆହେବ, ଏପରି କିଛି କଥା ନାହିଁ । ତେଣୁ ଅନୁପସ୍ଥିତ ଥିବା ଗ୍ରନ୍ଥମାନଙ୍କ ପରିବର୍ତ୍ତେ ଉଜର୍ତ୍ତ ତାଲିକାରେ ଥିବା ପିଲାମାନଙ୍କୁ ଖାଇବାକୁ ଦିଆହୁଏ । ସ୍କୁଲ କମିଟି ଗ୍ରନ୍ଥମାନଙ୍କ ତାଲିକାରେ ନୂଆ ନାମ ମଧ୍ୟ ଯୋଗ କରାଯାଇଛି । ମାତ୍ର ଦେଖିବାକୁ ହେବ, ଯେପରି ଯେତକ ସଂଖ୍ୟକ ପିଲାଙ୍କୁ ଖାଇବାକୁ ଦେବାପାଇଁ ଅନୁମୋଦିତ ହୋଇଥାଏ, ସେଥିରୁ ଉକ୍ତ ସଂଖ୍ୟା ବେଶୀ ନ ହୁଏ । ଏହି ପ୍ରଣାଳୀ ମଦୁସର, ତିରୁନେଲଭେଲ୍ଲି ଓ କେପ୍ ତାମୋରନ୍ ଜିଲ୍ଲାରେ ଅନୁସରଣ କରାଯାଇଛି । କିନ୍ତୁ ଉତ୍କଳପୁଟ ଜିଲ୍ଲାରେ

କୌଣସି ସ୍କୁଲରେ ଦେଖିବାକୁ ପାଇଛି ଯେ ଯଦି କୌଣସି ଗ୍ରନ୍ଥ ଅନୁପସ୍ଥିତ ରହିବା ହେଲୁ ଖାଦ୍ୟ ବଳପତ୍ରେ, ତା'ହେଲେ ସେହି ତାଲିକାରୁ ଅନ୍ୟାନ୍ୟ ପିଲା ସେହି ବଳକା ଖାଦ୍ୟ ମଧ୍ୟ ଖାଇ ଦିଅନ୍ତି ।

ମଦୁସର ଜିଲ୍ଲାରେ ତିନୋଟି ସ୍କୁଲରେ ଦେଖିଲି, ଜିଲ୍ଲାର ସ୍କୁଲ ନାହିଁ । ସେଠାରେ ପ୍ରଧାନ ଶିକ୍ଷକ ଠିକାଦାରମାନଙ୍କ ଦ୍ୱାରା ଖାଦ୍ୟ-ଯୋଗାଣର ବ୍ୟବସ୍ଥା କରାଯିବ ଓ ମୁଣ୍ଡପିଣ୍ଡା ହସାବ କରି ଠିକାଦାରକୁ ପଇସା ଦେଇଛନ୍ତି । ଏ କ୍ଷେତ୍ରରେ ସ୍କୁଲ ପରିଚାଳନା ସମିତିର ନେତେଜର ଠିକାଦାର ବାଛନ୍ତି । ଅଧିକାଂଶ ସ୍କୁଲରେ ଗୁରୁଜ ଡାକ ପ୍ରଭୃତି କଣାଦାର ସ୍କୁଲର ପ୍ରଧାନ ଶିକ୍ଷକ ବା ମଧ୍ୟାହ୍ନ-ଛେଜନ କମିଟିର ନେତେଜରଙ୍କ ନିକଟରେ ରଖାଯାଏ । କେତେକ କ୍ଷେତ୍ରରେ ଛେଜନ ସହିତ ସ୍କୁଲ ବରିଷ୍ଠରେ ହେଉଥିବା ମୁଲା, କଦଳୀ ପ୍ରଭୃତି ଉପଯୋଗ କରାଯାଏ । ଏ ଭଳି କ୍ଷେତ୍ରରେ ଦର୍ଦ୍ଦିଲବ୍ଧ ଧନର ହସାବ ସ୍ୱତନ୍ତ୍ର ରଖାଯାଏ । ଏହି ହସାବ ଶିକ୍ଷା ବିଭାଗର ଅଡ଼ିଟରମାନେ ଯାଞ୍ଚ କରନ୍ତି ।

କେତେକ ସ୍କୁଲରେ ଖାଦ୍ୟ ରଖିବା ପାଇଁ ଜଣେ ଲେଖାଏ ଲୋକ ନିଯୁକ୍ତ କରାଯାଇଛି । ଅଧିକାଂଶ କ୍ଷେତ୍ରରେ ସେ ସାମୟିକ ଗୁରୁଗଣୀରୂପେ କାମ କରେ । ସେ ମାସିକ ଟ ୫୯ରୁ ଟ ୭୯ ଯାଏ ପାଏ ଓ ପିଲାମାନେ ଖାଇ ସାରିବା ପରେ ଖାଦ୍ୟ ବଳଗଲେ ସେ କିଛି ଖାଏ । କେତେକ ସ୍କୁଲରେ ପାଳି କିଛି ଶିକ୍ଷକମାନେ ରେଷେଇ କରନ୍ତି । ଏଥିପାଇଁ ପ୍ରଧାନ ଶିକ୍ଷକ ସେମାନଙ୍କୁ ଦଣ୍ଡାଏ ପର୍ଯ୍ୟନ୍ତ ଜୁଟି ସମୟ ଦିଅନ୍ତି ଓ ପ୍ରାୟ ଦଣ୍ଡାଏ ପଡ଼ାଇବା ପାଇଁ ଅନ୍ୟ ବ୍ୟବସ୍ଥା କରନ୍ତି । ଦୁଇ ତିନୋଟି ମାତ୍ର ସ୍କୁଲରେ ଆଉ ଏକପ୍ରକାର ବ୍ୟବସ୍ଥା ହେଉଥିବା ଦିଶି ଶୁଣିବାକୁ ପାଇଲି । ଗାଁର ଜଣେ ଦୁଇଜଣ ଲୋକ ବା ପରିବାରର କେତେକ ପିଲାଙ୍କ ଭାଗ ନେଇ ସେମାନଙ୍କ-ପାଇଁ ଘରୁ ରେଷେଇ କରି ଖାଦ୍ୟ ପଠାଇ ଦିଅନ୍ତି ।

ଉତ୍କଳ ପ୍ରସଙ୍ଗ

ମଦୁସାଇର ଗୋଟିଏ ହାଇସ୍କୁଲରେ ଏହିପରି ପ୍ରଶାଳୀରେ ଗତ ପ୍ରାୟ ୪୦ ବର୍ଷ ଧରି ମଧ୍ୟାହ୍ନ-ଭୋଜନ କାର୍ଯ୍ୟ ଚାଲୁଛି ।

ପୂର୍ବରୁ କୁହାଯାଇଛି ଯେ ନିମ୍ନଲିଖିତ ଜନସଂଗ୍ରହକ ମଧ୍ୟରୁ ଯେକୌଣସି ଦୁଇଟି ଜନସଂଖ୍ୟା ଖାଇବାକୁ ଦିଆଯାଏ ।

- (/) ଶ୍ରମ, (n) ଖେତକ୍ଷେତ୍ର, (m) ରାଜସ, (i) ସୋନ,
- (/) ଆରୁର ଓ (m) ସମୁଦ୍ର ।

ପ୍ରତି ସ୍କୁଲରେ ଶ୍ରମ ଓ ସମୁଦ୍ର ପ୍ରଭୃତି ଦେବା ପାଇଁ ଗୋଟିଏ ଲେଖାଏ ମାତ୍ର ରହିଛି । ଏଥିରେ ପୂର୍ବ ଗୋଟିଏ ମିଲ ଦିଆ ହେଉ ନ ଥିଲେ ମଧ୍ୟ ଅନ୍ତତଃ ଚର୍ଚ୍ଚିତ ବିଭିନ୍ନ ଖାଇବାକୁ ଦିଆଯାଏ । ବିଭିନ୍ନ ସ୍କୁଲରେ ପ୍ରତି ପିଲାଙ୍କୁ ଖାଇବାକୁ ଦେବାରେ ୧୦ରୁ ୧୫ ନୂ.ପ: ଯାଏ ଖର୍ଚ୍ଚ ହୋଇଥାଏ ।

ଜନସଂଖ୍ୟାମାତ୍ର ଜଲରେ ଏକ ଭିନ୍ନ ପ୍ରଶାଳୀ ଅବଲମ୍ବନ କରାଯାଏ । ଏଠାରେ ମୁଣ୍ଡପିଣ୍ଡ ଖର୍ଚ୍ଚ ହେଉଥିବା ୧୫ନୂ.ପ: ସରକାର ବହନ କରନ୍ତି । ଏହି ଜିଲ୍ଲା ନିବାସୀ-କୋଚନ ଅଧୀନରେ ଥିବା ସମସ୍ତ ସ୍କୁଲମାନଙ୍କରେ କେତେ ଲେଖାଏଁ ପିଲାଙ୍କୁ ମଧ୍ୟାହ୍ନ-ଭୋଜନ ଦିଆହେବ, ତାହା ପିଲ୍ଲ ଭରି ଦିଆଯାଇଛି । ଚର୍ଚ୍ଚିତେ ଆଜ ପର୍ଯ୍ୟନ୍ତ ପରିବର୍ତ୍ତନ କରାଯାଇ ନାହିଁ । କିନ୍ତୁ ସ୍କୁଲରେ ଗ୍ରହଣ୍ୟା ବଡ଼ୁଥିବା ହେତୁ ମଧ୍ୟାହ୍ନ-ଭୋଜନ ଦେବାପାଇଁ ଥିବା ତାଲିକା ବଢ଼ିବାର ସମ୍ଭାବନା ଅଛି । ତେଣୁ ଅଧିକ ପିଲାଙ୍କୁ ମଧ୍ୟାହ୍ନ-

ଭୋଜନ ଯୋଗାଇବା ପାଇଁ ଶିକ୍ଷା କର୍ତ୍ତୃପକ୍ଷ ପ୍ରାୟତଃ ଉଦ୍ୟମ ହାବ ପାଣି ସଂଗ୍ରହ କରୁଛନ୍ତି । ଏହା ଦେଖିବାକୁ ସ୍ତବ୍ଧ କରାଯାଇଛି । ଏହି ଜିଲ୍ଲାରେ ସ୍କୁଲ ଡେପୁଟି ଇନ୍‌ସପେକ୍ଟର ଗୁରୁତ୍ୱ ଯୋଗାଇବା ପାଇଁ ଟେଣ୍ଡର ମାଗନ୍ତି । ସାଧାରଣତଃ ନିମ୍ନତମ ଟେଣ୍ଡର ଗ୍ରହଣ ହୁଏ । ତା ପରେ ସ୍କୁଲ ଡେପୁଟି-ଇନ୍‌ସପେକ୍ଟର ବିଭିନ୍ନ କେନ୍ଦ୍ରକୁ ଗୁରୁତ୍ୱ ଯୋଗାଇବାକୁ ନିର୍ଦ୍ଦେଶ ଦିଅନ୍ତି । ଏହି କେନ୍ଦ୍ରମାନଙ୍କରେ ନିଜ ନିଜ ସମସ୍ୟା ବିଷୟରେ ଆଲୋଚନା କରିବା ପାଇଁ ପ୍ରଧାନ ଶିକ୍ଷକମାନଙ୍କର ମାସିକ ଅରେ ବୈଠକ ବସେ । ସାଧାରଣତଃ ୨୦୩୦ ଜଣ ପ୍ରଧାନ ଶିକ୍ଷକ ଏହି କେନ୍ଦ୍ରକୁ ଆସନ୍ତି । ପ୍ରଧାନ ଶିକ୍ଷକ ଠିକାଦାରଠାରୁ ସ୍କୁଲକୁ ଗୁରୁତ୍ୱ ଆଣନ୍ତି । ଗୁରୁତ୍ୱ ଛଡ଼ା ସେମାନେ ମୁଣ୍ଡପିଣ୍ଡ କିଛି ପଇସା ଆରୁର ପାଇଁ ପାଆନ୍ତି । କିନ୍ତୁ ମୁଣ୍ଡପିଣ୍ଡ ଖର୍ଚ୍ଚ ୧୫ ନୂ. ପ:ରୁ ବେଶି ହୁଏ ନାହିଁ । ସମସ୍ତ ସମୟରେ ଆରୁର ପଇସାରୁ କିଛି ଅଂଶ ଗୁରୁତ୍ୱ ପରିବହନ ଦିଗରେ ଖର୍ଚ୍ଚ କରନ୍ତି, କିନ୍ତୁ ଏହାକୁ ହିସାବରେ ଦେଖାନ୍ତି ନାହିଁ । ଏହାକୁ କେବଳ ଆରୁର ପଇସା ବୋଲି ହିସାବରେ ଦେଖାଇ ଦିଆଯାଏ । ସ୍କୁଲ ପ୍ରଭୃତି ହିସାବକିତାବ ସ୍କୁଲ ଅଡ଼ିଟରମାନେ ଯାଞ୍ଚ କରନ୍ତି । ଏହି ଜିଲ୍ଲାରେ ସାଧାରଣତଃ ପ୍ରତି ସ୍କୁଲରେ ଖାଦ୍ୟ ସେସେଇ କରି ପରଷିବା ପାଇଁ ମାସିକ ୪୧୦୫ ବରମାରେ ଜଣେ ଲେଖାଏଁ ଗୁରୁତ୍ୱ ନିୟୁତ ହୁଅନ୍ତି ।



ଓଡ଼ିଶାର ଗ୍ରାମାଞ୍ଚଳରେ ବିଦ୍ୟୁତ୍ ଯୋଗାଣ

ଗ୍ରାମାଞ୍ଚଳ ବିଦ୍ୟୁତ୍‌ଗଣରଣ ପରିକଳ୍ପନାଗୁଡ଼ିକ ପାଇଁ ଓଡ଼ିଶା ସରକାର ୧୯୫୯-୬୦ରେ କେନ୍ଦ୍ର ଯାହାଯ୍ୟ ଲୋଡ଼ିଛନ୍ତି । ସେଗୁଡ଼ିକରେ ୧୪୭ଟି ଗ୍ରେଡ୍ ସହର ଓ ଗ୍ରାମକୁ ବିଦ୍ୟୁତ୍ ଯୋଗାଇ ଦିଆଯିବାର ପ୍ରସ୍ତାବ ହୋଇଛି ଏବଂ ସେଇ ପରିକଳ୍ପନାଗୁଡ଼ିକରେ ୧କୋଟି ୮୭ ଲକ୍ଷ ଟଙ୍କା ଖର୍ଚ୍ଚ ଅଟକଳ କରାଯାଇଛି ।

ସେହି ସହର ଓ ଗ୍ରାମଗୁଡ଼ିକର ନାମ ନିମ୍ନରେ ପ୍ରଦତ୍ତ ହେଲା—

ପୁରୀ

ଇଟାମଟି, ବଳଙ୍ଗା, ଶାସନ ଦାମୋଦରପୁର, ଗୋପ, ଚୌତନ ଶେଡ଼, ବେଗୁନିଆ, ବୋଲଗଡ଼, ବରଗଡ଼, ଡେଲଙ୍ଗ, କଣାସ, ବାଗମାଣ, ଦଶପଲ୍ଲୀ ଓ ସାତପାଟଣା, ଖଣ୍ଡପଡ଼ା, କଞ୍ଚିଲେ, ସୁଜ-ପୁନାଖଳା, ରଣପୁର, ରୁଦ୍ରପୁର ।

ଗଞ୍ଜାମ

ଧରାକୋଟ ଓ ପୋଡ଼ାମାଣ, ଗୁଡ଼ିଆଳ, ପାଣ୍ଡିଆ, ପୁରୁଷୋତ୍ତମପୁର ଓ ପଟଲମପୁର, ଦିଗପଡ଼ି, ପାଟପୁର, ପଦ୍ମପୁର, ବଡ଼କୋଦଣ୍ଡା, ବୁଗୁଡ଼ା ।

ପଲବାଣୀ

ଜ. ଉଦୟଗିରି, ସୁଇକିଆ, ଟିକାକାଳି, ସୋର-ସୋର, ମାନମୁଣ୍ଡା, ବାଂଶୁଣ୍ଡ, ବାଲଗୁଡ଼ା, ବନ୍ଦି ।

ମୟୂରଭଞ୍ଜ

ବେତନଟୀ, ବୈଶିଙ୍ଗା, ଉଦଳା ଓ କପ୍ପି ପଦା, ମହଲଡ଼ିଆ, ଦାଣ୍ଡିଦୋଷ, ଗଉରସିଆ, ବଲଶିଙ୍ଗା, ଲତେଣ୍ଡା, ପାଖନା, ନିରଞ୍ଜନ, ବଡ଼ପାଁ, ସୁଶୁଳ, ମଣ୍ଡି, ପୂର୍ଣ୍ଣପାଣ୍ଡି, ପାଡ଼ିଆ, ଖେରନା, ଦୋଡ଼ା, କରଞ୍ଜିଆ ।

ସମ୍ବଲପୁର

ଶାସନ, ଅତାବସ, ଦରପାଲି, ଭୂଗିଣ୍ଡା ଓ ଆଖପାଖର ଆଠଟି ଗ୍ରାମ, ଗୋବିନ୍ଦପୁର, ଦାମରା,

ଦାସେରମୁଣ୍ଡା, ରାଡ଼ପୋଖ ଓ ଆଖପାଖର ତନୋଟି ଗ୍ରାମ ।

କେନ୍ଦୁଝର

ଚମ୍ପୁଆ, ଆନନ୍ଦପୁର, ଚମକପୁର, ପକରପୁର, ପଣ୍ଡିପାଲ, ଦେସବୁରପାଲ, ଉଦୟପୁର ।

ବଲାଙ୍ଗୀର

ଭାଇର, ଖଜେନପାଲ, ମାଲମୁଣ୍ଡା, ବେହାରପାଲ, ଟାଲପାଲ, ଖୋଣ୍ଡାପାଲ, ପୁଡ଼ାପାଲ, ବିଷ୍ଣୁମୁଣ୍ଡା, ସରରଚଳ, ଚୋରସିଙ୍ଗା, ପାକମା, ସାଲେଇଟା, ଭୂସର, ତରଙ୍ଗ, ପୁବଳସୁଆ, ପଞ୍ଚାଗଡ଼, ସରନକୁଳ ।

କଟକ

ବିଆରପୁର, ବଡ଼ଚଣା, ପୁକଦା, ଚିରିଆ, ବଡ଼ାମା, ନରସିଂହପୁର, ବାଲି ଓ ଡମପଡ଼ା ।

ସୁନ୍ଦରଗଡ଼

ବରୁଗାଓ, ଉଷୁ, ଉଦନଗର, ବଶାଲଗଡ଼, ଭାଲୁଙ୍ଗା, ଖରମୁଣ୍ଡା, ସରଦୋରା, ହାଣ୍ଡାବାଡ଼, ବିସର, ନାଗକେଳ ।

ଡେ଼ଙ୍କାନାଳ

ପାଲଲହଡ଼ା, କାମାସାନଗର, ଜଣପଡ଼ା, ମେସମଣ୍ଡଳୀ, ବାଗଡ଼ିଆ, ଭୁବନ, ଅଠମଣ୍ଡିକ, ହିରୋଲ ।

ବାଲେଶ୍ଵର

ଭୋଗସୁଇ, ସୋର, ରେମୁଣା, ମାଳଗିରି, ଦସ୍ତା, ଦରପୁର, ଖନତାପଡ଼ା ।

କଳାହାଣ୍ଡି

କେଶିଙ୍ଗା, ଜୁନାଗଡ଼, ନରପଡ଼ା, ଉଜୋଳା, ପଟିପୁକୁଡ଼ି, ଓଲଡ଼ିଆମତ, ରୁଆଗଡ଼, ଚଠେଇଗୁଡ଼ା, ବରକୁଟିଆ, କରବାହାଲ, ଚିଲଚିଲସ, ତଲଗଡ଼ି କଣକେଇ, ଖାନାର ।

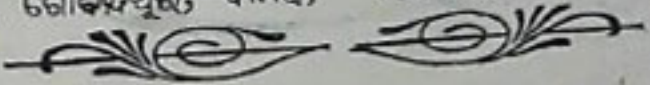

ମୁଷାଙ୍କ ଜୀବନ ପାଇଁ



ମୁଷାମର ଔଷଧ

(ଇଲେକ୍ଟ୍ରିକ୍ ଟ୍ରେଲ୍-ସ୍ପଟ୍ ପେଷ୍ଟ୍ ଓ
ଜକ୍ ପସ୍ ପାଇଡ୍)

ମୁଷା ଆମର ଖାଦ୍ୟଶସ୍ୟ ବହୁ ପରିମାଣରେ
ନଷ୍ଟ କରେ । ଏଣୁ ମୁଷାକୁ ମାରି ଖାଦ୍ୟ ପଦାର୍ଥ
ସେମାନଙ୍କ ଦାଉରୁ ରକ୍ଷାକରିବା ଏକାନ୍ତ ଆବଶ୍ୟକ ।
ଇଲେକ୍ଟ୍ରିକ୍ ଟ୍ରେଲ୍-ସ୍ପଟ୍ ପେଷ୍ଟ୍ ଓ ଜକ୍ ପସ୍ ପାଇଡ୍
ଦୁଇ ପ୍ରକାର ବସ୍ତୁ, ଖାଦ୍ୟ ପଦାର୍ଥ ଭିତରେ ମିଶାଇ
ମୁଷାକୁ ଖାଇବାକୁ ଦେଲେ ମୁଷା ମରିଯାନ୍ତି ।

ବସ୍ତୁମାନଙ୍କ ଖାଦ୍ୟ ଦେବା ଆଗରୁ ପ୍ରଥମ ଯାଗ
ଦିନ ମୁଷାକୁ ଯେଉଁ ଖାଦ୍ୟ ଜନିତ ସହଜ ବସ୍ତୁମାନଙ୍କ
ଦ୍ୱାରା ଖାଦ୍ୟ ପଦାର୍ଥ ଦିଆଯାଏ, ସେହି ଖାଦ୍ୟ ପଦାର୍ଥ ଦିନା ବସ୍ତୁ
ପ୍ରସ୍ତୋତରେ ଖାଇବାକୁ ଦେଇ ଆଗ୍ରହ ବଢ଼ାଇବ ।

ଶୁଖିଆ, ଛୁଟି, ଅଟା, ପିଠା ଓ ପନିପରିବାରେ
ଏହି ବସ୍ତୁ ଅଳ୍ପ ମିଶାଇ ଛୋଟ ଛୋଟ ଖଣ୍ଡ କରି ମୁଷା-
ମାନଙ୍କ ଯିବା ଆସିବା ଶୁଣାରେ ସନ୍ଧ୍ୟାବେଳେ ରଖି
ଦେବ ଓ ଜଳରେ ଅଳ୍ପ ପାଣି ମଧ୍ୟ ରଖିବ ।

ସତର୍କତା

ଖାଇବା ଜନିତରେ ବସ୍ତୁ ମିଶାଇବା ଦେଲେ ଦେହ
ଦ୍ୱାରରେ ଏ ବସ୍ତୁ ଯେପରି ନ ଲାଗେ, ସେଥିପ୍ରତି ସତର୍କ
ରହିବ । ଯଦି ଦେହକୁ ଦେହ ଦ୍ୱାରରେ ଲାଗିଯାଏ
ତାହାହେଲେ ସାବୁନରେ ଭଲଭାବରେ ଧୁଆଁଧୋଇ
ହୋଇ ପଡ଼ିବ ।

ସନ୍ଧ୍ୟାବେଳେ ବସ୍ତୁମିଶା ଖାଦ୍ୟ ଦେବାପରେ
ତା ପର ଦିନ ସକାଳେ ମୁଷା ନ ଖାଇଥିବା ବସ୍ତୁଖାଦ୍ୟ
ସମ୍ବନ୍ଧ କରି ଗାତ କରି ପୋଡ଼ି ପକାଇବ ।

ବସ୍ତୁ ଖାଇ ମରିଥିବା ମୁଷାକୁ ବସ୍ତୁ, କୁଆ
ଯେପରି ନ ଖାନ୍ତି, ସେଥିପାଇଁ ଗାତକରି ପୋଡ଼ିଦେବ ।

ଏହି ବସ୍ତୁଖାଦ୍ୟ ମୁଷାକୁ ଦେବାବେଳେ ଘରର
ସମସ୍ତ ଖାଦ୍ୟ ପଦାର୍ଥ ଘୋଡ଼ାଇ ରଖିବ ।

କୁଆପିଲମାନେ ଯେପରି ଏ ବସ୍ତୁ ପଦାର୍ଥରେ ନ
ଲାଗନ୍ତି, ସେଥିପ୍ରତି ସାବଧାନ ରହିବ ।



ଆକାଶ-ବାଣୀ, କଟକ

ଅକ୍ଟୋବର ତା ୧-୧୦-୫୯ ରିଖଠାରୁ

ତା ୩୧-୧୦-୫୯ ରିଖ ସୁଦ୍ଧା

ନିର୍ଦ୍ଦିଷ୍ଟ କାର୍ଯ୍ୟକ୍ରମ ସୂଚୀ:—

ସକାଳ:— (ପ୍ରଥମ ଅଧିବେଶନ)

- ଘ ୭-୦୦ ମିନିଟ ... ମଙ୍ଗଳକ
- ଘ ୭-୧୦ ” ... କାର୍ଯ୍ୟକ୍ରମ ପରିଚୟ
- ଘ ୭-୧୫ ” ... ଓଡ଼ିଆ ସମ୍ବାଦ
- ଘ ୭-୩୦ ” ... ହିନ୍ଦୀ ଶିକ୍ଷା (ଶୁକ୍ରବାର ଓ ରବିବାର ବ୍ୟତୀତ)
- ଘ ୮-୦୦ ” ... ଇଂରାଜୀ ସମ୍ବାଦ
- ଘ ୮-୧୫ ” ... ହିନ୍ଦୀ ସମ୍ବାଦ

ମଧ୍ୟାହ୍ନ:— (ଦ୍ୱିତୀୟ ଅଧିବେଶନ)

- ଘ ୧-୧୦ ମିନିଟ ... ଓଡ଼ିଆ ସମ୍ବାଦ

ସନ୍ଧ୍ୟା:— (ତୃତୀୟ ଅଧିବେଶନ)

- ଘ ୭-୦୦ ମିନିଟ ... ସ୍ଥାନୀୟ ଘୋଷଣାବଳୀ
- ଘ ୭-୫ ” ... ହିନ୍ଦୀ ସମ୍ବାଦ
- ଘ ୭-୨୦ ” ... ଆଞ୍ଚଳିକ ସମ୍ବାଦ
- ଘ ୭-୨୫ ” ... ଓଡ଼ିଆ ସମ୍ବାଦ
- ଘ ୭-୩୦ ” ... ଗାଁଗହଳ ପାଇଁ
- ଘ ୯-୦୦ ” ... ଇଂରାଜୀ ସମ୍ବାଦ

ଶ୍ରୋତାମାନଙ୍କ ଅନୁରୋଧରେ ଗୀତ (ରବିବାର ଓ ଗୁରୁବାର ସ୍ୱପ୍ନ ଘ ୭-୪୫ ମିନିଟଠାରୁ ଘ ୮-୧୫ ମିନିଟ) । ଗାର୍ଲୀ ପ୍ରାର୍ଥନା ଓ ଚର୍ଚ୍ଚା ଶୁକ୍ରବାର ସକାଳ ୭-୩୦ ମିନିଟ । ନାଟ୍ୟ ମହଲ ମଙ୍ଗଳବାର ଦିନ ଘ ୧-୩୦ ମିନିଟ ଓ ଶନିବାର ସନ୍ଧ୍ୟା ଘ ୫-୩୦ ମିନିଟ । ଶିଶୁ ସଂସାର (କୁଳପିତାମହଙ୍କ ପାଇଁ) ରବିବାର

ସକାଳ ଘ ୮-୩୦ ମିନିଟ । କଣ୍ଠୋର ଚନ୍ଦ୍ର (ବଡ଼-ପିଲାମାନଙ୍କ ପାଇଁ) ଶନିବାର ମଧ୍ୟାହ୍ନ ଘ ୧-୩୦ ମିନିଟ । ସଙ୍ଗୀତ ଶିକ୍ଷା (ଶାହୀଦ) ସୋମବାର, ବୁଧବାର, ଶୁକ୍ରବାର ସନ୍ଧ୍ୟା ଘ ୫-୪୫ ମିନିଟ । ସଙ୍ଗୀତ (ସୁଗମ) ମଙ୍ଗଳବାର, ଗୁରୁବାର ସନ୍ଧ୍ୟା ଘ ୫-୪୫ ମିନିଟ ।

ନିର୍ଦ୍ଦିଷ୍ଟ କାର୍ଯ୍ୟକ୍ରମ ସୂଚୀ:—

କଥାଚିତ୍ର ଗୀତ (ରବିବାର ଦିନ ଘ ୧-୨୦ ଓ ଗୁରୁବାର ଘ ୧-୪୫ ମିନିଟ) ଶ୍ରୋତାଙ୍କ ଚିଠିପତ୍ରର ଉତ୍ତର (ମଙ୍ଗଳବାର ସ୍ୱପ୍ନ ଘ ୮-୦୦ ମିନିଟ) ସମାବୃତ୍ତ ଦର୍ପଣ (ସୋମବାର ସ୍ୱପ୍ନ ଘ ୯-୧୫ ମିନିଟ) ଦୈନନ୍ଦିନ ପାଣିପାଗ ଖବର (ଦିନ ଘ ୨-୧୫ ମିନିଟ) ନାଟକ (ପ୍ରଥମ ସୋମବାର ସ୍ୱପ୍ନ ଘ ୭-୪୫ ମିନିଟ ଓ ପ୍ରଥମ ଶନିବାର ଗାଁଗହଳ ପାଇଁ କାର୍ଯ୍ୟକ୍ରମ ମଧ୍ୟରେ) ।

ତା ୧-୧୦-୫୯ ରିଖ ଗୁରୁବାର

ସ୍ୱପ୍ନ ଘ ୮-୦୦ ମିନିଟ ସ୍ୱେଚ୍ଛାକୃତ ଦାସ (ଉପେନ୍ଦ୍ର ଭଞ୍ଜଙ୍କ ଲେଖାରୁ) । ସ୍ୱପ୍ନ ଘ ୮-୪୦ ମିନିଟ ଇଂ ସାମ୍ରାଜ୍ୟମାନଙ୍କ ଇଂରାଜୀ ରୂପକ (ଆନବେଷାତ୍ମକ ଜନ୍ମବୀର୍ଷିଣୀ ଉପଲକ୍ଷେ) (ଦିଲ୍ଲୀ ରିଲେ) । ସ୍ୱପ୍ନ ଘ ୯-୩୦ ମିନିଟ ଚତ୍ୟସମ୍ବଳତ ଓଡ଼ିଆ ରୂପକ (ସେବାସଦନ, ପୁନା) ।

ତା ୨-୧୦-୫୯ ରିଖ ଶୁକ୍ରବାର

ସନ୍ଧ୍ୟା ଘ ୫-୩୦ ମିନିଟ ବାଳକୃଷ୍ଣ ଦାସ (ବାସୁଦେବ ପ୍ରିୟଦର୍ଶନ) । ସ୍ୱପ୍ନ ଘ ୮-୦୦ ମିନିଟ ବାଳକୃଷ୍ଣ ଦାସ (ରଜନ କର୍ତ୍ତୃକ) । ସ୍ୱପ୍ନ ଘ ୯-୧୫ ମିନିଟ ଗାର୍ଲୀ ଓ ସମାଜସେବା (ଓଡ଼ିଆ କାର୍ଯ୍ୟକ୍ରମ),

ସ୍ୱପ୍ନ ୧୯-୩୦ ମିନିଟ 'ହେ ମହାନ ଯୋଗୀ' (ମହାନା ଗାର୍ଜନୀକ ଜୀବନ୍ତ ମୂଳ ହୃଦୀ ଲେଖାର ଓଡ଼ିଆ ଅନୁବାଦ)

ତା ୩-୧୦-୫୯ ରିଖ ଶୁଦ୍ଧିକାର

ସ୍ୱପ୍ନ ୮-୦୦ ମିନିଟ ସୁମତୀ ଦେବୀ (କାଳଚରଣ ପଟ୍ଟନାୟକଙ୍କ ରଚନା)ରୁ । ସ୍ୱପ୍ନ ୯-୧୫ ମିନିଟ ବ୍ରଜେନ୍ଦ୍ର କୁମାର ଗିରି (ଗୀତ ଓ ଭଜନ) ।

୪-୧୦-୫୯ ରିଖ ରବିକାର

ସ୍ୱପ୍ନ ୧୨-୧୦ ମିନିଟ କଲ୍ୟାଣୀ ମୁଖର୍ଜୀ (ଆଧୁନିକ ଓ ପଞ୍ଚାୟତ ଗୀତ) । ସ୍ୱପ୍ନ ୧-୪୫ ମିନିଟ ଶ୍ରୋତାଙ୍କ ଅନୁଭୂତ (ରେକର୍ଡ) । ସ୍ୱପ୍ନ ୧୯-୧୫ ମିନିଟ କଲ୍ୟାଣୀ ମୁଖର୍ଜୀ (ଆଧୁନିକ ଭଜନ ଓ ପଞ୍ଚାୟତ ଗୀତ) ।

ତା ୫-୧୦-୫୯ ରିଖ ସୋମବାର

ମଧ୍ୟାହ୍ନ ୧୧-୪୫ ମିନିଟ କାଶୀନାଥ ପୂଜାପଣ୍ଡା (ଓଡ଼ିଶୀ, ଗୁମ୍ଫା ଓ ଭଜନ) । ସନ୍ଧ୍ୟା ୧୨-୧୦ ମିନିଟ ରଘୁନାଥ ପାଣିଗ୍ରାହୀ (ଗୀତଗୋବିନ୍ଦ—ରେକର୍ଡ) । ସ୍ୱପ୍ନ ୧୨-୪୫ ମିନିଟ 'କ୍ଷଣିକା' (ସ୍ୱଳ୍ପ ସମୟ ଓଡ଼ିଆ ନାଟକ କାର୍ଯ୍ୟକ୍ରମର ୭ମ ଅବଦାନ) ।

ତା ୬-୧୦-୫୯ ରିଖ ମଙ୍ଗଳବାର

ସନ୍ଧ୍ୟା ୧୨-୧୦ ମିନିଟ ଶ୍ୟାମାମଣି ପଟ୍ଟନାୟକ (ଓଡ଼ିଶୀ ଓ ଭଜନ) । ସ୍ୱପ୍ନ ୧୨-୪୫ ମିନିଟ ଧରଣୀଧର ରାୟ (ଆଧୁନିକ, ଭଜନ ଓ ପଞ୍ଚାୟତ ଗୀତ) ।

ତା ୭-୧୦-୫୯ ରିଖ ବୁଧବାର

ସକାଳ ୧୨-୪୫ ମିନିଟ, ସ୍ୱପ୍ନ ୬-୧୦ ମିନିଟ ଓ ସ୍ୱପ୍ନ ୭-୪୫ ମିନିଟ ପ୍ରଣବକଣ୍ଠର ପଟ୍ଟନାୟକ (ଆଧୁନିକ, ଭଜନ, ଗୀତ ଓ ଶାବନାନନ୍ଦ ପାଣିକ କବିତା) । ମଧ୍ୟାହ୍ନ ୧-୪୫ ମିନିଟ ମିତ୍ର ମହାନ୍ତି (ଓଡ଼ିଶୀ ଓ ଭଜନ) ।

ତା ୮-୧୦-୫୯ ରିଖ ଗୁରୁବାର

ସକାଳ ୧୫-୦୦ ମିନିଟ 'ଦୁର୍ଗା' (ଦୁର୍ଗାପୂଜା ସଙ୍ଗୀତ ରୂପକ) । ସ୍ୱପ୍ନ ୧୯-୩୦ ମିନିଟ ମାଛକୁଣ୍ଡ ଦାସଙ୍କୁଣ୍ଡଲେନ୍ଦ୍ରିକ ଯୋଜନା ସମ୍ବନ୍ଧୀୟ ଅଞ୍ଜଳି ସ୍ୱରଣୀ ଓଡ଼ିଆ ରୂପକ କାର୍ଯ୍ୟକ୍ରମ ।

ତା ୯-୧୦-୫୯ ରିଖ ଶୁକ୍ରବାର

ସ୍ୱପ୍ନ ୭-୫୫ ମିନିଟ ବିଷ୍ଣୁ ପ୍ରିୟା ଦାସ (ଓଡ଼ିଶୀ ଓ ଭଜନ) । ସ୍ୱପ୍ନ ୮-୦୦ ମିନିଟ କୁଞ୍ଜ ପ୍ରୋଫାମ (ବିଶ୍ୱ-ବିଦ୍ୟାଳୟ ଗ୍ରନ୍ଥକ ପାଇଁ) । ସ୍ୱପ୍ନ ୧୯-୧୫ ମିନିଟ ବିଷ୍ଣୁ ପ୍ରିୟା ଦାସ (ଆଧୁନିକ, ଭଜନ, ପଞ୍ଚାୟତ ଗୀତ) ।

ତା ୧୦-୧୦-୫୯ ରିଖ ଶନିବାର

ସ୍ୱପ୍ନ ୧୨-୪୫ ମିନିଟ ଲେକନାଥ ରଥ (ଓଡ଼ିଶୀ ଓ ଭଜନ) । ସ୍ୱପ୍ନ ୧୯-୧୫ ମିନିଟ ଶାନ୍ତିଲତା ସାହୁ (ଜାନକବିହାର ମହାନ୍ତିଙ୍କ ରଚନାରୁ) ।

ତା ୧୧-୧୦-୫୯ ରିଖ ରବିବାର

ସକାଳ ୧୯-୧୫ ମିନିଟ ସୁନନ୍ଦା ପଟ୍ଟନାୟକ (ଖେପୁଲ) । ସକାଳ ୧୯-୪୫ ମିନିଟ ସୁଧାଗୋବିନ୍ଦ ପଟ୍ଟନାୟକ (ଆଧୁନିକ, ଭଜନ, ପଞ୍ଚାୟତ ଗୀତ) । ସ୍ୱପ୍ନ ୧୨-୧୦ ମିନିଟ ସୁଧାଗୋବିନ୍ଦ ପଟ୍ଟନାୟକ (ଗୀତ) । ସ୍ୱପ୍ନ ୧୨-୪୫ ମିନିଟ ଶ୍ରୋତାଙ୍କ ଅନୁଭୂତ (ରେକର୍ଡ) । ସ୍ୱପ୍ନ ୧୮-୪୫ ମିନିଟ ସୁନନ୍ଦା ପଟ୍ଟନାୟକ (ଖେପୁଲ) ।

ତା ୧୨-୧୦-୫୯ ରିଖ ସୋମବାର

ସ୍ୱପ୍ନ ୧୨-୧୦ ମିନିଟ ମାନବେନ୍ଦ୍ର ମୁଖର୍ଜୀ (ଆଧୁନିକ) (ରେକର୍ଡ) । ସ୍ୱପ୍ନ ୭-୪୫ ମିନିଟ 'କ୍ଷଣିକା' (ସ୍ୱଳ୍ପ ସମୟ ଓଡ଼ିଆ ନାଟକ କାର୍ଯ୍ୟକ୍ରମ ପର୍ଯ୍ୟାୟର ୭ମ କାର୍ଯ୍ୟକ୍ରମ) । ସ୍ୱପ୍ନ ୧୯-୧୫ ମିନିଟ ଆହଳିକ ଓଡ଼ିଆ ରେକର୍ଡ 'ସମାପ୍ତ-ଦର୍ପଣ' ।

ତା ୧୩-୧୦-୫୯ ରିଖ ମଙ୍ଗଳବାର

ସ୍ଵପ୍ନ ଓ ୭-୧୦ ମିନିଟ ନିଦ୍ରାବିଳା ପାଠ (ଆଧୁନିକ ଓ ପଞ୍ଚାଙ୍ଗ ଗୀତ) ।

ତା ୧୪-୧୦-୫୯ ରିଖ ବୁଧବାର

ସ୍ଵପ୍ନ ଓ ୭-୧୦ ମିନିଟ ଓ ୮-୧୫ ମିନିଟ ସ୍ଵାଧ୍ୟାୟ ରଞ୍ଜ (ଗୀତ, ଭଜନ, ଆଧୁନିକ ଓ ପଞ୍ଚାଙ୍ଗ ଗୀତ) ।

ତା ୧୫-୧୦-୫୯ ରିଖ ଗୁରୁବାର

ସନ୍ଧ୍ୟା ଓ ୫-୩୦ ମିନିଟରେ ନୃସିଂହନାଥ ଖୁଣ୍ଟିଆ (ଓଡ଼ିଶୀ, ଭଜନ ଓ ଜଣାଣ) । ସ୍ଵପ୍ନ ଓ ୭-୫୫ ମିନିଟରେ ଶ୍ରୋତାଙ୍କ ଅନୁଭୋଧ (ରେକର୍ଡ) । ସ୍ଵପ୍ନ ଓ ୯-୩୦ ମିନିଟରେ ଅଖିଳ ଭାରତୀୟ ଓଡ଼ିଆ ସଙ୍ଗୀତ କାର୍ଯ୍ୟକ୍ରମ (କବିମୁକ୍ତ ଉପେନ୍ଦ୍ର, ରଞ୍ଜକ ଲବଣ୍ୟବତୀ କାବ୍ୟ) ।

ତା ୧୬-୧୦-୫୯ ରିଖ ଶୁକ୍ରବାର

ସକାଳ ଓ ୭-୩୦ ମିନିଟରେ ଗାନ୍ଧୀ ପ୍ରାର୍ଥନା ଓ ଭର୍ତ୍ତା । ସ୍ଵପ୍ନ ଓ ୭-୧୦ ମିନିଟରେ ଅକ୍ଷୟ କୁମାର ମହାନ୍ତି (ଗୀତ) । ସ୍ଵପ୍ନ ୭-୩୦ ମିନିଟରେ କୁମାର ଉତ୍ସବ (ସ୍ଵଚ୍ଛନ୍ଦ କାର୍ଯ୍ୟକ୍ରମ) ।

ତା ୧୭-୧୦-୫୯ ରିଖ ଶନିବାର

ସ୍ଵପ୍ନ ଓ ୭-୫୫ ମିନିଟରେ ଭଜନ ସ୍ଵପ୍ନ (ଆଧୁନିକ ଓ ଭଜନ) । ସ୍ଵପ୍ନ ଓ ୯-୧୫ ମିନିଟରେ ବିଶ୍ଵନାଥ ସ୍ଵପ୍ନ (ଆଧୁନିକ, ଭଜନ ଓ ପଞ୍ଚାଙ୍ଗ ଗୀତ) ।

ତା ୧୮-୧୦-୫୯ ରିଖ ରବିବାର

ସକାଳ ଓ ୯-୧୫ ମିନିଟରେ ଜେ. ଭ. ଏସ୍. ସ୍ଵପ୍ନ (ଖେପୁଲ) । ସ୍ଵପ୍ନ ଓ ୭-୫୫ ମିନିଟରେ ଶ୍ରୋତାଙ୍କ ଅନୁଭୋଧ । ସ୍ଵପ୍ନ ୮-୧୫ ମିନିଟରେ ପ୍ରଫୁଲ୍ଲ କୁମାର ସିଂହଦେଓ (ଆଧୁନିକ ଓ ଭଜନ) । ସ୍ଵପ୍ନ ଓ ୯-୧୫ ମିନିଟରେ ସାକ୍ଷୀଦେବୀ (ଆଧୁନିକ ଓ ପଞ୍ଚାଙ୍ଗ ଗୀତ) ।

ତା ୧୯-୧୦-୫୯ ରିଖ ସୋମବାର

ସକାଳ ଓ ୭-୫୫ ମିନିଟରେ ନିମାଇଁଚରଣ ହରିଚନ୍ଦନ (ଓଡ଼ିଶୀ ଓ ଜଣାଣ) । ସ୍ଵପ୍ନ ଓ ୭-୫୫ ମିନିଟରେ ଗୋପାଳ ଗ୍ରେଟସ୍ଵପ୍ନ 'ସ୍ଵପ୍ନପୁର ପାରିବାରିକ' (ହାସ୍ୟ-ରସାତ୍ମକ ଓଡ଼ିଆ ପାରିବାରିକ ନାଟକ ପର୍ଯ୍ୟାୟର ଉତ୍ସବ ଉପଦାନ) । ସ୍ଵପ୍ନ ୮-୧୫ ମିନିଟରେ ନିମାଇଁଚରଣ ହରିଚନ୍ଦନ (ନିରୁଦ୍ଧାଚାର୍ଯ୍ୟ ଦାସଙ୍କ ରଚନା) । ସ୍ଵପ୍ନ ୯-୧୫ ମିନିଟରେ ଆକାଶ ଓଡ଼ିଆ ରେଡିଓ 'ସମାଜ-ଉପପତ୍ତି' ।

ତା ୨୦-୧୦-୫୯ ରିଖ ମଙ୍ଗଳବାର

ସ୍ଵପ୍ନ ଓ ୭-୫୫ ମିନିଟରେ ଗ୍ଳୋରିଆ ସ୍ଵପ୍ନ (ସାକ୍ଷୀଦେବୀଙ୍କ ରଚନା) । ସ୍ଵପ୍ନ ୮ ଓ ୯ରେ ଶ୍ରୋତାଙ୍କ ପସର ଉତ୍ସବ । ସ୍ଵପ୍ନ ୮-୩୦ ମିନିଟରେ ହରିପ୍ରସାଦ ଚୌଧୁରୀ 'ପୁଅ' (ଦରବାସ, କାନଡ଼ା ଓ ଧୁନ୍) ।

ତା ୨୧-୧୦-୫୯ ରିଖ ବୁଧବାର

ସକାଳ ଓ ୭-୫୫ ମିନିଟରେ ନବକଣ୍ଠର ମିଶ୍ର (ଓଡ଼ିଶୀ ଓ ଭଜନ) । ସ୍ଵପ୍ନ ୮-୧୫ ମିନିଟରେ ନବକଣ୍ଠର ମିଶ୍ର (ଆଧୁନିକ ଓ ଭଜନ) ।

ତା ୨୨-୧୦-୫୯ ରିଖ ଗୁରୁବାର

ସକାଳ ଓ ୭-୫୫ ମିନିଟରେ ସ୍ଵାମିଣୀ ମହାପାତ୍ର (ଓଡ଼ିଶୀ ଓ ଭଜନ) । ସ୍ଵପ୍ନ ଓ ୭-୫୫ ମିନିଟରେ ଶ୍ରୋତାଙ୍କ ଅନୁଭୋଧ (ରେକର୍ଡ) । ସ୍ଵପ୍ନ ୮-୧୫ ମିନିଟରେ ସ୍ଵାମିଣୀ ମହାପାତ୍ର (ଗୋପାଳକୃଷ୍ଣଙ୍କ ରଚନା) । ସ୍ଵପ୍ନ ୯-୩୦ ମିନିଟରେ ଅଖିଳ ଭାରତୀୟ ନାଟକ କାର୍ଯ୍ୟକ୍ରମ 'ହବାଖାଟୁନ୍' (ପ୍ରଫେସର ଜମଦ୍ଵନି ଉର୍ବ, ନାଟକର ଓଡ଼ିଆ ଅନୁବାଦ) ।

ତା ୨୩-୧୦-୫୯ ରିଖ ଶୁକ୍ରବାର

ସ୍ଵପ୍ନ ଓ ୭-୫୫ ମିନିଟରେ ମହମ୍ମଦ ସିକନ୍ଦର ଆଗ୍ରମ (ପାର୍ଶ୍ଵରାମ୍ଭ ମହାପାତ୍ରଙ୍କ ରଚନା) । ସ୍ଵପ୍ନ

ଦୃଶ୍ୟ ପ୍ରସଙ୍ଗ

ଘ. ୯-୧୫ ମିନିଟରେ ମହମ୍ମଦ ପିକେଟର ଆଲମ୍ପ (ଗୀତ ଓ ଗଜଲ୍) ।

ତା ୨୪-୧୦-୫୯ ରିଖ ଶନିବାର

ସକାଳ ୭-୪୫ ମିନିଟରେ ଅଙ୍ଗୁରୁବାଳା ସ୍ୱପ୍ନ (ଆଧୁନିକ ଓ ଭଜନ) । ସନ୍ଧ୍ୟା ୭-୧୦ ମିନିଟରେ 'ଶୁଭକ୍ଷିଣୀ' (ହରିପ୍ରସାଦ ଚୌରସିଆଙ୍କ ରଚିତ ଓ ପି. ଭି. କୃଷ୍ଣମୂର୍ତ୍ତୀଙ୍କଦ୍ୱାରା ପରିଚାଳିତ ସମବେଦ ବାଦ୍ୟ ସଂଗୀତ) । ରାତ୍ର ୭-୧୦ ଘଣ୍ଟାରେ ପୁ. ଏନ୍. ଦେ । ରାତ୍ର ୭-୧୫ ମିନିଟରେ ଅଙ୍ଗୁରୁବାଳା ସ୍ୱପ୍ନ (ଆଧୁନିକ ଓ ଭଜନ) । ରାତ୍ର ୭-୧୫ ମିନିଟରେ ଅଙ୍ଗୁରୁବାଳା ସ୍ୱପ୍ନ (ଓଡ଼ିଶୀ ଓ ଭଜନ) ।

ତା ୨୫-୧୦-୫୯ ରିଖ ରବିବାର

ସକାଳ ୭-୩୦ ମିନିଟ, ସନ୍ଧ୍ୟା ୭-୩୦ ମିନିଟ ଓ ରାତ୍ର ୭-୧୫ ମିନିଟରେ ସିଂହାର-ଶ୍ୟାମସୁନ୍ଦର କର (କଣ୍ଠ ସଂଗୀତ) । ରାତ୍ର ୭-୩୦ ମିନିଟରେ 'ଭରତ-ଦର୍ଶନ' (ଓଡ଼ିଆ ରୂପକ) ।

ତା ୨୬-୧୦-୫୯ ରିଖ ସୋମବାର

ସକାଳ ୭-୪୫ ମିନିଟ, ସନ୍ଧ୍ୟା ୭-୩୦ ମିନିଟ ଓ ରାତ୍ର ୭-୧୫ ମିନିଟରେ ରଘୁନାଥ ପାଣିଗ୍ରାହୀ (କଣ୍ଠ ସଂଗୀତ) । ରାତ୍ର ୭-୧୫ ମିନିଟରେ 'କ୍ଷଣିକା' (ସ୍ୱଳ୍ପ ସମୟ ଓଡ଼ିଆ ନାଟକ ପର୍ଯ୍ୟାୟରେ) ।

ତା ୨୭-୧୦-୫୯ ରିଖ ମଙ୍ଗଳବାର

ସକାଳ ୭-୪୫ ମିନିଟ, ମଧ୍ୟାହ୍ନ ୧-୩୦ ସନ୍ଧ୍ୟା ଓ ୭-୧୦ ମିନିଟରେ ସଲିଳା ପଣ୍ଡା (କଣ୍ଠ-ସଂଗୀତ) । ସନ୍ଧ୍ୟା ୭-୩୦ ମିନିଟ, ରାତ୍ର ୭-୪୫

ମିନିଟ ଓ ରାତ୍ର ୭-୧୫ ମିନିଟରେ ବାଞ୍ଛାନିଧି ପଣ୍ଡା (କଣ୍ଠ ସଂଗୀତ) ।

ତା ୨୮-୧୦-୫୯ ରିଖ ବୁଧବାର

ସକାଳ ୭-୪୫ ମିନିଟ, ସନ୍ଧ୍ୟା ୭-୩୦ ମିନିଟ ଓ ରାତ୍ର ୭-୪୫ ମିନିଟରେ ନାରାୟଣ ବେହେରା (କଣ୍ଠ ସଂଗୀତ) ।

ତା ୨୯-୧୦-୫୯ ରିଖ ଗୁରୁବାର

ସକାଳ ୭-୪୫ ମିନିଟ, ସନ୍ଧ୍ୟା ୭-୩୦ ମିନିଟ ଓ ରାତ୍ର ୭-୩୦ ମିନିଟରେ ସୁଲକ୍ଷଣା ପଟ୍ଟନାୟକ (କଣ୍ଠ ସଂଗୀତ) । ରାତ୍ର ୭-୩୦ ମିନିଟରେ ଅଖିଳ ଭାରତୀୟ 'ଅପେକ୍ଷ' କାର୍ଯ୍ୟକ୍ରମ ।

ତା ୩୦-୧୦-୫୯ ରିଖ ଶୁକ୍ରବାର

ସନ୍ଧ୍ୟା ୭-୩୦ ମିନିଟ, ରାତ୍ର ୭-୪୫ ମିନିଟ ଓ ରାତ୍ର ୭-୧୫ ମିନିଟରେ ମାର୍କଣ୍ଡେୟ ମହାପାତ୍ର (କଣ୍ଠ ସଂଗୀତ) । ରାତ୍ର ୭-୧୫ ମିନିଟରେ ସାହିତ୍ୟ-ସଂସଦ । ସକାଳ ୭-୪୫ ମିନିଟ, ମଧ୍ୟାହ୍ନ ୧-୩୦ ମିନିଟ ଓ ରାତ୍ର ୭-୩୦ ମିନିଟରେ ଭୁବନେଶ୍ୱର ମିଶ୍ର (ବେହେରା ବାଦନ) ଓ ରାମାନନ୍ଦ କାନୁନ୍‌ଗୋ (ତବଲ ସହଯୋଗିତା) ।

ତା ୩୧-୧୦-୫୯ ରିଖ ଶନିବାର

ସକାଳ ୭-୪୫ ମିନିଟ, ସନ୍ଧ୍ୟା ୭-୧୦ ମିନିଟ ଓ ରାତ୍ର ୭-୧୫ ମିନିଟରେ ଅତୀତ କୁମାର ମଜୁମଦାର (କଣ୍ଠ ସଂଗୀତ) । ରାତ୍ର ୭-୩୦ ମିନିଟରେ 'ପାରିଜାତ-ହରଣ' (ଓଡ଼ିଆ ନାଟକ କାର୍ଯ୍ୟକ୍ରମ) ।



ମେଟ୍ରିକ ପ୍ରଣାଳୀ ଓଜନ ଓ ମାପ

୧୯୫୭ ମସିହା ଓଜନ ଓ ମାପ ଆଇନର ୧ (୩) ଧାରା ଅନୁଯାୟୀ ଛରତ ସରକାର ଛରତର ସମସ୍ତ ରାଜ୍ୟ ଓ କେନ୍ଦ୍ରଶାସିତ ଅଞ୍ଚଳରେ ଚଳିତ ବର୍ଷ ଅକ୍ଟୋବର ମାସଠାରୁ ମେଟ୍ରିକ ମାପ ଓ ଓଜନ ପ୍ରଣାଳୀ ବୁଲୁ କରୁଅଛନ୍ତି । ଗତ ବର୍ଷ ଠିକ୍ ଏହି ଅକ୍ଟୋବର ପହିଲାରୁ ଛରତର କେତେ ଗୋଟି ମାପ ସହରରେ ଏହି ନୂଆ ଓଜନ ଓ ମାପ ପ୍ରବର୍ତ୍ତିତ ହୋଇଥିଲା । ଓଡ଼ିଶାରେ କେବଳ ବୁଲ୍ଲପୁର, କଟକ ଓ ମୟୂରପୁର ମ୍ୟୁନିସିପାଲିଟି ଅଞ୍ଚଳମାନଙ୍କରେ ପ୍ରଥମେ ମେଟ୍ରିକ ମାପ ଓ ଓଜନ ପ୍ରଣାଳୀ ପ୍ରଚଳିତ ହୋଇଅଛି । ମେଟ୍ରିକ ପଦ୍ଧତିର ମାପ ଓ ଓଜନ ପ୍ରଚଳନ କରିବା ଦିଗରେ ଏହା ହେଉଛି ପ୍ରଥମ ସୋପାନ । ଉକ୍ତ ଆଇନର ୧୪ (୧) ଧାରା ଅନୁଯାୟୀ ବର୍ତ୍ତମାନ ପ୍ରଚଳିତ ମାପ ଓ ଓଜନ ପଦ୍ଧତି ମେଟ୍ରିକ ପଦ୍ଧତି ସହ କୌଣସି ଅଞ୍ଚଳରେ ମେଟ୍ରିକ ପଦ୍ଧତି ବୁଲୁହେବା ଦିନଠାରୁ ୩ବର୍ଷ ପର୍ଯ୍ୟନ୍ତ ଚଳିବ; ୧୦ ବର୍ଷ ମଧ୍ୟରେ ଉକ୍ତ ମେଟ୍ରିକ ପଦ୍ଧତି ସମଗ୍ର ଦେଶରେ ପ୍ରଚଳିତ ହେବ ।

ଆମ ଦେଶରେ ପ୍ରାୟ ୧୪୩ ପ୍ରକାର ଓଜନ ବର୍ତ୍ତମାନ ବୁଲୁଛି । ଓଡ଼ିଶାରେ କଟକ ଓ ବାଲେଶ୍ଵର ମହଣ ପରି ସମଗ୍ର ଦେଶରେ ୧୦୦ ପ୍ରକାର ମହଣ ଓଜନ ଅଛି । ସେରକ ୮୦ ଚୋଳା ବୋଲି ଠିକ୍ ହୋଇଥିଲେ ମଧ୍ୟ ଆଠ ଚୋଳାଠାରୁ ୧୭୦ ଚୋଳା ପର୍ଯ୍ୟନ୍ତ ସେରକ ପ୍ରଚଳନ ହେଉଛି । ଆମ ଏଠାରେ ବିଭିନ୍ନ ଜିଲ୍ଲାରେ ବିଭିନ୍ନ ପ୍ରକାର ଓଜନ; ଯଥା:—ବାଲେଶ୍ଵର (ସେ ୧ = ଚୋ ୮୦ ଲା), କଟକ (ସେ ୧ = ୧୦୫ ଚୋଳା), ବଣା, ପୁଲି, ଅଡ଼ା, ବୋଡ଼ା, ତାମ୍ବି, ନଉଡ଼ ପ୍ରଭୃତି ବୁଲୁଛି । ମାପ ମଧ୍ୟ ସେହିପରି । ଜମିର ମାପର ମାନ ଏକର, ଡିସିମିଲ ହୋଇଥିଲେ ମଧ୍ୟ ଅଧିକାଂଶ ଅଞ୍ଚଳରେ ଜମିମାପ ୨୪ ବସ୍ତି, ୧୪ ବସ୍ତି ଓ ୧୨ ବସ୍ତି ପଦ୍ଧତି, ବାଟି, ମାଣ, ଗୁଣ୍ଠ ଆଦି ସାହାଯ୍ୟରେ ବୁଲୁଛି ।

ଏତେପ୍ରକାର ଓଜନ ଓ ମାପ ଚଳିବାଦ୍ଵାରା ନିତଦିନିଆ କାରବାର, ବାଣିଜ୍ୟ-ବ୍ୟବସାୟରେ ନାନା ଅସୁବିଧା ଜାତ ହେଉଛି ଏବଂ ଆନ୍ତର୍ଜାତିକ କ୍ଷେତ୍ରରେ ବ୍ୟବସାୟ-ବାଣିଜ୍ୟରେ ମଧ୍ୟ ନାନା ସମସ୍ୟା ଉପସ୍ଥିତ ହେଉଛି; କାରଣ ଆମ ଦେଶର ବାଣିଜ୍ୟ-ବ୍ୟବସାୟ ପୃଥିବୀର ବିଭିନ୍ନ ଦେଶଦେଶ ସଙ୍ଗେ ଚଳୁଛି । ତେଣୁ ଏତେପ୍ରକାର ଓଜନ ଓ ମାପ ବୁଲିବା ଅପେକ୍ଷା ଗୋଟିଏ ପ୍ରକାର ଚଳେଇବା ନିହାତ ଆବଶ୍ୟକ ବୋଲି ସରକାର ପ୍ରିୟ କରିଛନ୍ତି ।

ହିସାବକିତାବ ପାଇଁ ମେଟ୍ରିକ ପ୍ରଣାଳୀ ନିତାନ୍ତ ସହଜ ଓ ସରଳ ହୋଇଥିବା ହେତୁ ଏହା ପୃଥିବୀର ଅଧିକାଂଶ ଦେଶରେ ପ୍ରଚଳିତ ହେଉଛି । ଆମର ଦେନଦିନ କାରବାର ପାଇଁ ମେଟ୍ରିକ ଓଜନ ଓ

ଉତ୍କଳ ପ୍ରସଙ୍ଗ

ମାପକୁ ୫ ଗୁଣରେ ବଢ଼ନ୍ତୁ କରାଯାଇଛି; ଯଥା :—ଲମ୍ବ ମାପିବା ପାଇଁ “ମିଟର”; କ୍ଷେପପାଳ ମାପପାଇଁ ଦର୍ଶମିଟର; ଭୂଖଣ୍ଡ ଓ ଭେଜକ୍ସର ମାପିବାପାଇଁ କଲେ ଗ୍ରାମ୍, ପରିମାଣ (Volume) ପାଇଁ “କ୍ୟୁବିକ ମିଟର” ଏବଂ ଧାରଣ ଶକ୍ତି (Capacity) ପାଇଁ “ଲିଟର” ବ୍ୟବହାର କରାଯାଇଛି । ମିଟର, ଲିଟର, ଗ୍ରାମ୍ ପ୍ରଭୃତି ପ୍ରତ୍ୟେକ ଶବ୍ଦକୁ ଏକକ ବୋଲି ଧରାଯାଇଅଛି । ଉକ୍ତ ଏକକ ସଂଖ୍ୟାର ଦଶଗୁଣକୁ ‘ଡେକା’, ୧୦୦ ଗୁଣକୁ ‘ହେକ୍ଟୋ’ ଏବଂ ୧୦୦୦ ଗୁଣକୁ ‘କିଲୋ’ କୁହାଯାଏ । ଆଉ ମଧ୍ୟ ଏହାର ଦଶଭାଗକୁ ‘ଡେସି’, ୧୦୦ ଭାଗକୁ ‘ସେଣ୍ଟି’ ଏବଂ ୧୦୦୦ ଭାଗକୁ ‘ମିଲି’ ବୋଲି ଧରାଯାଇଛି । ମୋଟ ଉପରେ ନୂତନ ଓଜନ ଓ ମାପ ୫ ପ୍ରକାର ଓ ତାହା ୭ ଭାଗରେ ବିଭକ୍ତ ।

କେନ୍ଦ୍ର ସରକାର ଯେତେବେଳେ ନୂଆ ପରିମାଣ ଗୁଣୁ କରାଯାଇ ପୁରୁ କଲେ, ସେତେବେଳେ ମଧ୍ୟ ନାନାପ୍ରକାର ମତ ପ୍ରକାଶ ପାଇଥିଲା ଓ ଲୋକେ ମହାଅସୁବିଧାର ସମ୍ମୁଖୀନ ହେବେ ବୋଲି ଆଶଙ୍କା କରୁଥିଲେ । ନୂଆ ପରିମାଣ ବଜାରରେ ଗୁଣୁହେବା ପରେ ପ୍ରଥମେ ପ୍ରଥମେ ଅତ୍ୟୁଆ ଲାଗିଲେ ମଧ୍ୟ ଲୋକେ ନୂଆ ପରିମାଣ ବାରବାରରେ ଅଭ୍ୟସ୍ତ ହୋଇଗଲେ । ବର୍ତ୍ତମାନ ନୂଆ ଓଜନ ଓ ମାପ ବିଷୟଟି ସେହିପରି ଆମର ପ୍ରଚଳିତ ମତ୍ସର, ସେର, ହଟାକି, ଗଜ, ଘୁଟ ହିସାବରେ କେତେ କେତେ ହେବ, ଏକଥା ପ୍ରଥମେ ବୁଝିଗଲେ ତାହାକୁ ଅସୁବିଧାରେ ପଡ଼ିବାକୁ ହେବ ନାହିଁ । ବର୍ତ୍ତମାନ ନୂଆ ପରିମାଣ ହିସାବରେ ଦେଶନେଶ ଚାଲିବା ପ୍ରତ୍ୟେକ ଯେପରି ନିଜ ନିଜ ପାଖରେ ରଖି କାରବାର କରୁଛନ୍ତି, ତାକୁ ସେହିପରି ଓଜନର ଗୋଟିଏ ଚାଲିବା ପାଖରେ ରଖିଲେ ଭଲ ହେବ ଓ କାରବାର କରାଗଲେ ତାହା ଶୁଣି ଶୁଣି ମନେ ରହିଯିବ । ନୂତନ ମାପ ଅନୁସାରେ ଜନସମାପରେ ଦରଦାମ ବୃଦ୍ଧ କିମ୍ବା ଦ୍ରାସ ଘଟିବାର କୌଣସି ଆଶଙ୍କା ନାହିଁ । ଉତ୍ତମ ପ୍ରଶାଳୀର ଓଜନ ମଧ୍ୟରେ ସ୍ତ୍ରୀ ସମ୍ପର୍କ ଜନସାଧାରଣ ଜାଣିବା ଆବଶ୍ୟକ । ବର୍ତ୍ତମାନ ଗୁଣୁହେବା ମାପ ଓ ଓଜନ ଏବଂ ମେଟିକ ପ୍ରଶାଳୀର ଦରମା ଚାଲିବା ଆଦି ପର ପୃଷ୍ଠାରେ ଦିଆଗଲା ।

ମେଟି କ୍ ଓଜନ ଓ ମାପ ପ୍ରଣାଳୀ

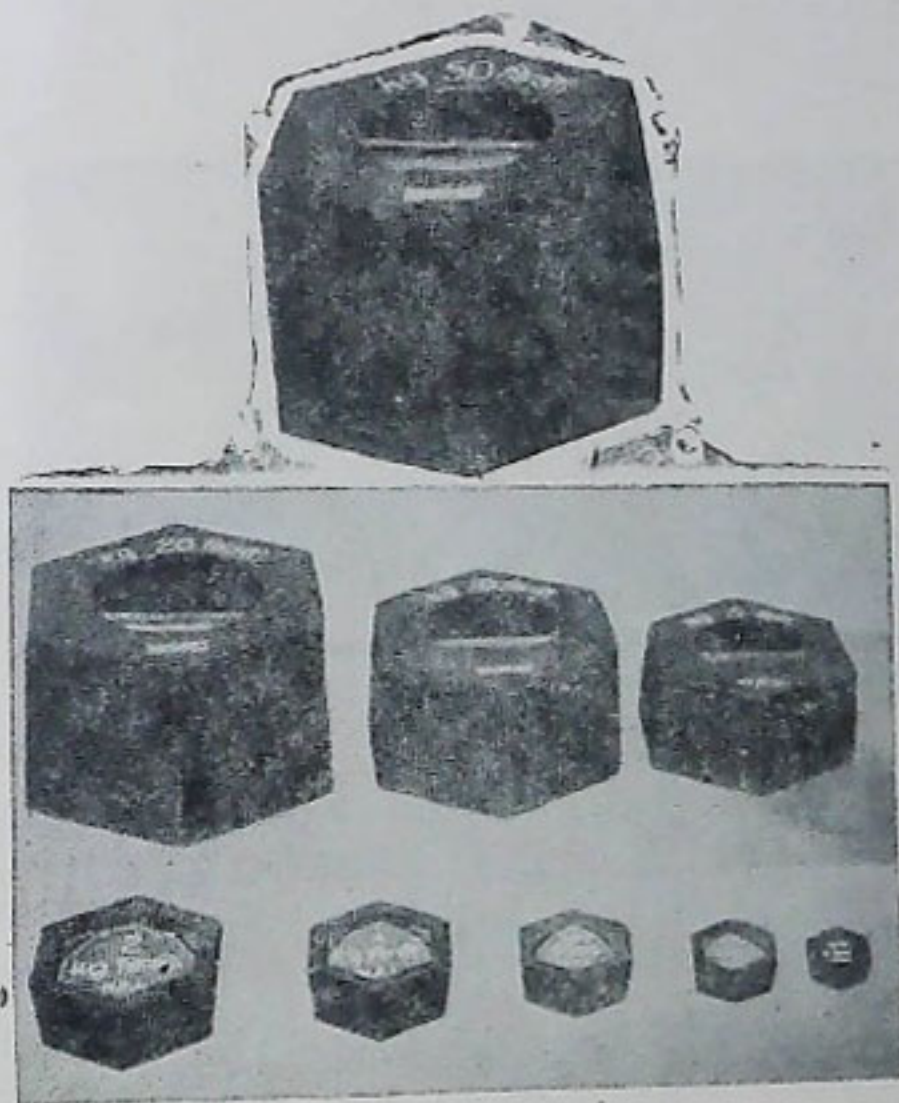

ମେଟି କ୍ ଓଜନ ପାଇଁ ଉନ୍ନ ଉନ୍ନ ବଟକସ

ଉତ୍କଳ ପ୍ରସଙ୍ଗ

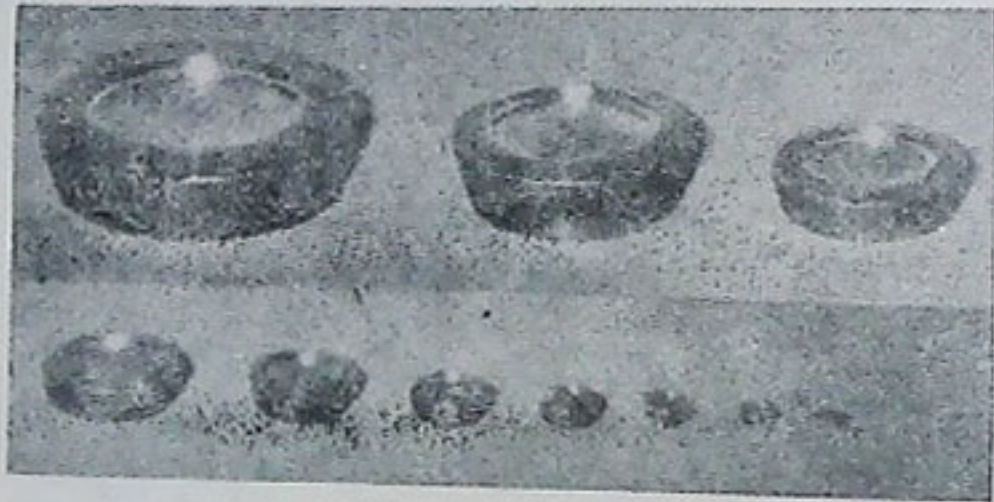

ବେପାର-ବଣିଜ ପାଇଁ ପିତଳ ବଟକର

୧ । ଓକନ:—

- ୧୦ ଗ୍ରାମ୍ = ୧ ଡେକା ଗ୍ରାମ୍
- ୧୦ ଡେକା ଗ୍ରାମ୍ = ୧ ହେକ୍ଟୋ ଗ୍ରାମ୍
- ୧୦ ହେକ୍ଟୋ ଗ୍ରାମ୍ = ୧ କିଲୋ ଗ୍ରାମ୍ (= ୧୦୦୦ ଗ୍ରାମ୍)
- ୧୦ କିଲୋ ଗ୍ରାମ୍ = ୧ ମେଗ୍ରାମ୍ ଗ୍ରାମ୍
- ୧୦ ମେଗ୍ରାମ୍ ଗ୍ରାମ୍ = ୧ କ୍ୱାଣ୍ଟାଲ୍ (= ୧୦୦ କିଲୋ ଗ୍ରାମ୍)
- ୧୦ କ୍ୱାଣ୍ଟାଲ୍ = ୧ ମେଟ୍ରିକ୍ ଟନ୍ (= ୧୦୦୦ କିଲୋ ଗ୍ରାମ୍)

୨ । ମାପ (ଲମ୍ବ):—

- ୧୦ ମିଲି ମିଟର୍ = ୧ ସେଣ୍ଟି ମିଟର୍
- ୧୦ ସେଣ୍ଟି ମିଟର୍ = ୧ ଡେସି ମିଟର୍
- ୧୦ ଡେସି ମିଟର୍ = ୧ ମିଟର୍ (= ୧୦୦ ସେଣ୍ଟି ମିଟର୍)
- ୧୦ ମିଟର୍ = ୧ ଡେକା ମିଟର୍
- ୧୦ ଡେକା ମିଟର୍ = ୧ ହେକ୍ଟୋ ମିଟର୍
- ୧୦ ହେକ୍ଟୋ ମିଟର୍ = ୧ କିଲୋ ମିଟର୍ (= ୧୦୦୦ ମିଟର୍)

୩ । ସେଣ୍ଟିମିଟର:—

- ୧୦୦ ବର୍ଗ ମିଲି ମିଟର୍ = ୧ ବର୍ଗ ସେଣ୍ଟି ମିଟର୍
- ୧୦୦ ବର୍ଗ ସେଣ୍ଟି ମିଟର୍ = ୧ ବର୍ଗ ଡେସି ମିଟର୍
- ୧୦୦ ବର୍ଗ ଡେସି ମିଟର୍ = ୧ ବର୍ଗ ମିଟର୍
(= ୧୦,୦୦୦ ବର୍ଗ ସେଣ୍ଟି ମିଟର୍)
- ୧୦୦ ବର୍ଗ ମିଟର୍ = ୧ ଏର ବା ୧ ବର୍ଗ ଡେକା ମିଟର୍
- ୧୦୦ ଏର = ୧ ହେକ୍ଟୋ ଏର ବା ୧ ବର୍ଗ ହେକ୍ଟୋ ମିଟର୍
(= ୧୦,୦୦୦ ବର୍ଗ ମିଟର୍)
- ୧୦୦ ହେକ୍ଟୋ ଏର = ୧ ବର୍ଗ କିଲୋ ମିଟର୍

୪ । ପରିମାଣ:—

- ୧୦ ମିଲି ମିଟର୍ = ୧ ସେଣ୍ଟି ଲିଟର୍
- ୧୦ ସେଣ୍ଟି ଲିଟର୍ = ୧ ଡେସି ଲିଟର୍
- ୧୦ ଡେସି ଲିଟର୍ = ୧ ଲିଟର୍ (= ୧୦୦୦ ମିଲି ଲିଟର୍)
- ୧୦ ଲିଟର୍ = ୧ ଡେକା ଲିଟର୍
- ୧୦ ଡେକା ଲିଟର୍ = ୧ ହେକ୍ଟୋ ଲିଟର୍
- ୧୦ ହେକ୍ଟୋ ଲିଟର୍ = ୧ କିଲୋ ଲିଟର୍ (= ୧୦୦୦ ଲିଟର୍)

୫ । ମେଟି କ୍ ଓଜନ ସେଟ୍ :-

(କୁହା ବଟକରା ସେଟ୍)

୫୦	କଲେ ଗ୍ରାମ୍
୨୦	”
୧୦	”
୫	”
୨	”
୧	”
୫୦୦	ଗ୍ରାମ୍
୨୦୦	”
୧୦୦	”

(ପିତଳ ଏବଂ ବ୍ରାସ ବଟକରା ସେଟ୍)

୨୦	କଲେ ଗ୍ରାମ୍
୧୦	”
୫	”
୨	”
୧	”
୫୦୦	ଗ୍ରାମ୍
୨୦୦	”
୧୦୦	”
୫୦	”
୨୦	”
୧୦	”
୫	”
୨	”
୧	”

ମିଲି ଗ୍ରାମ୍ ସେଟ୍ (Sheet Metal Weights)

୫୦୦
୨୦୦
୧୦୦
୫୦
୨୦
୧୦
୫
୨
୧

ଦିନିକ ପ୍ରସଙ୍ଗ

ଦିନମୟ ତାଲିକା

ଭୂଷାମାଲ ଓ ଭେକଗୁଡ଼ି ପାଇଁ

(ମେଟ୍ରିକ୍ ଓଜନ)	(ବାଲେଶ୍ଵରୀ ଓଜନ)	(ପାଉଣ୍ଡ ଓଜନ)
୫୦ କଲେ ଗ୍ରାମ୍	ସେ ୫୩୪୭ ତୋଳା	୧୧୦ ପାଉଣ୍ଡ ୪ ଆଉନ୍ସ
୨୦ କଲେ ଗ୍ରାମ୍	ସେ ୨୧୩୫ ତୋଳା	୪୪ " ୧ "
୧୦ କଲେ ଗ୍ରାମ୍	ସେ ୧୦୫୭ ତୋଳା	୨୨ " ୧ "
୫ କଲେ ଗ୍ରାମ୍	ସେ ୫୨୯ ତୋଳା	୧୧ " — "
୨ କଲେ ଗ୍ରାମ୍	ସେ ୨୧୧ ତୋଳା	୪ " ୭ "
୧ କଲେ ଗ୍ରାମ୍ ବା ୧୦୦୦ ଗ୍ରାମ୍	ସେ ୧୨ ତୋଳା	୨ " ୩ "
୫୦୦ ଗ୍ରାମ୍	ସେ ୫୧୩ ତୋଳା	୧ " ୧୨ "
୨୦୦ ଗ୍ରାମ୍	ସେ ୨୧୨ ତୋଳା	— ୭ "
୧୦୦ ଗ୍ରାମ୍	ସେ ୧୦୬ ତୋଳା	— ୩ ୧/୨ "

ବାଲେଶ୍ଵରୀ ୧ ମହଣ = ୩୭୩ କଲେ ଗ୍ରାମ୍ ୧ କ୍ଵାଟ = ୫୦.୮୦ କଲେ ଗ୍ରାମ୍
 ବାଲେଶ୍ଵରୀ ୧ ସେର = ୯୩୩ ଗ୍ରାମ୍ ୧ ପାଉଣ୍ଡ = ୪୫୪ ଗ୍ରାମ୍

୧ କ୍ଵାଟାଲ୍ = ୧୦୦ କଲେ ଗ୍ରାମ୍ = ୨୨୭୭ ସେର = ୨୨୦ ପାଉଣ୍ଡ ୭ ଆଉନ୍ସ
 ୧୦ କ୍ଵାଟାଲ୍ = ୧ ମେଟ୍ରିକ୍ ଟନ୍ = ୨୨୩୭୨ ସେର = ୨୨୦୪ ପାଉଣ୍ଡ ୧୦ ଆଉନ୍ସ

ସୁନାରୁପା କାରବାର ପାଇଁ

(ମେଟ୍ରିକ୍ ଓଜନ)	(ପୁରାଣ ଓଜନ)			
୨୦ କଲେ ଗ୍ରାମ୍ =	୧୭୧୫ ଭରି			
୧୦ କଲେ ଗ୍ରାମ୍ =	୮୫୭ ଭରି			
୫ କଲେ ଗ୍ରାମ୍ =	୪୨୯ ଭରି			
୨ କଲେ ଗ୍ରାମ୍ =	୧୭୧ ଭରି			
୧ କଲେ ଗ୍ରାମ୍ =	୮୬ ଭରି			
୫୦୦ ଗ୍ରାମ୍ =	୪୩ ଭରି			
୨୦୦ ଗ୍ରାମ୍ =	୧୭ ଭରି			
୧୦୦ ଗ୍ରାମ୍ =	୮ ଭରି	୫ ମଣା		
୫୦ ଗ୍ରାମ୍ =	୪ ଭରି	୩ ମଣା		
୨୦ ଗ୍ରାମ୍ =	୧ ଭରି	୨ ମଣା	୧ ରତି	
୧୦ ଗ୍ରାମ୍ =	—	୮ ମଣା	୪ ରତି	୨ ଧାନ
୫ ଗ୍ରାମ୍ =	—	୪ ମଣା	୨ ରତି	୧ ଧାନ
୨ ଗ୍ରାମ୍ =	—	୧ ମଣା	୫ ରତି	୩ ଧାନ
୧ ଗ୍ରାମ୍ =	—	—	୨ ରତି	୩ ଧାନ

୧୦୦ ଭରି = ୧୧୭୭.୪ ଗ୍ରାମ୍ ୧ ଭରି = ୧୧.୭୭ ଗ୍ରାମ୍

ଦିନିକ ପ୍ରସଙ୍ଗ

ଦିନିମୟ ଭାଲକା

(ମେଟ୍ରିକ୍ ଓଜନ ଓ ବର୍ତ୍ତମାନ ପ୍ରଚଳିତ ଓଜନ)

(ବାଲେଶ୍ଵର ଓଜନ)

ଛଟାକି

- ୧
- ୨
- ୩
- ୪
- ୫
- ୬
- ୭
- ୮
- ୯
- ୧୦
- ୧୧
- ୧୨
- ୧୩
- ୧୪
- ୧୫

(ବାଲେଶ୍ଵର ଓଜନ)

ସେର

- ୧
- ୨
- ୩
- ୪
- ୫
- ୬
- ୭
- ୮
- ୯
- ୧୦
- ୧୧

କଲେ ଗ୍ରାମ୍

-
- ୧
- ୨
- ୩
- ୪
- ୫
- ୬
- ୭
- ୮
- ୯
- ୧୦

(ନକଟତମ ପୂର୍ଣ୍ଣ ସଖ୍ୟା)

ଗ୍ରାମ୍

- ୫୮
- ୧୧୭
- ୧୭୫
- ୨୩୩
- ୨୯୨
- ୩୫୦
- ୪୦୮
- ୪୬୭
- ୫୨୫
- ୫୮୩
- ୬୪୨
- ୭୦୦
- ୭୫୮
- ୮୧୬
- ୮୭୫

(ନକଟତମ ୧୦ ଗ୍ରାମ୍ ପର୍ଯ୍ୟନ୍ତ)

ଗ୍ରାମ୍

-
- ୧୩୦
- ୮୭୦
- ୮୦୦
- ୭୩୦
- ୬୬୦
- ୬୦୦
- ୫୩୦
- ୪୬୦
- ୪୦୦
- ୩୩୦
- ୨୬୦

ଦିନିକ ପ୍ରସଙ୍ଗ

(ବାଲେଶ୍ଵର ଓଜନ)

(ନିକଟତମ ୧୦ ଗ୍ରାମ୍ ପର୍ଯ୍ୟନ୍ତ)

ସେର	କଲେ ଗ୍ରାମ୍	ଗ୍ରାମ୍
୧୨	୧୧	୨୦୦
୧୩	୧୨	୧୩୦
୧୪	୧୩	୬୦
୧୫	୧୪	—
୧୬	୧୪	୯୩୦
୧୭	୧୫	୮୭୦
୧୮	୧୬	୮୦୦
୧୯	୧୭	୭୩୦
୨୦	୧୮	୬୬୦
୨୧	୧୯	୬୦୦
୨୨	୨୦	୫୩୦
୨୩	୨୧	୪୬୦
୨୪	୨୨	୩୯୦
୨୫	୨୩	୩୩୦
୨୬	୨୪	୨୬୦
୨୭	୨୫	୧୯୦
୨୮	୨୬	୧୩୦
୨୯	୨୭	୬୦
୩୦	୨୭	୯୯୦
୩୧	୨୮	୯୩୦
୩୨	୨୯	୮୭୦
୩୩	୩୦	୮୦୦
୩୪	୩୧	୭୩୦
୩୫	୩୨	୬୬୦ (୨)
୩୬	୩୩	୫୯୦
୩୭	୩୪	୫୨୦
୩୮	୩୫	୪୬୦
୩୯	୩୬	୩୯୦ (୨)

ବ: ଗ୍ର: ୧ ସେର = ୯୩୦ ଗ୍ରାମ୍, ୨ ସେର = ୧ କଲେ ଗ୍ରାମ୍ ଏବଂ ୮୭୦ ଗ୍ରାମ୍;
 ଚନ୍ଦ୍ରସାରେ ପ୍ରତ୍ୟେକ ସେରର ମୂଲ୍ୟ କଲେ ଗ୍ରାମ୍ ଓ ଗ୍ରାମ୍ରେ ଦିଆଯାଇଛି ।

ଦିନିକ ପ୍ରସଙ୍ଗ

(ବାଲେଶ୍ଵର ଓଜନ)

ମହଣ

୧

୨

୩

୪

୫

୬

୭

୮

୯

୧୦

୧୧

୧୨

୧୩

୧୪

୧୫

୧୬

୧୭

୧୮

୧୯

୨୦

(ନକଟତମ କଲେ ଗ୍ରାମ୍ ପର୍ଯ୍ୟନ୍ତ)

କଲେ ଗ୍ରାମ୍

୩୭

୭୫

୧୧୨

୧୪୯

୧୮୭

୨୨୪

୨୬୧

୨୯୮

୩୩୬

୩୭୩

୪୧୧

୪୪୮

୪୮୫

୫୨୩

୫୬୦

୫୯୭

୬୩୫

୬୭୨

୭୧୦

୭୪୭

ବିନିମୟ ତାଲିକା

ଲମ୍ବ

(କ) ୧ କଲେ ମିଟର = ୦.୭୨ ମାଇଲ୍

୧ ମିଟର = ୧.୦୯ ଗଜ

୧ ସେଣ୍ଟି ମିଟର = ୦.୩୯ ଇଞ୍ଚ

୧ ମିଲି ମିଟର = ୦.୪ ଇଞ୍ଚ

(ଖ) ୧ ମାଇଲ = ୧.୬୧ କଲେ ମିଟର

୧୦ ମାଇଲ = ୧୬.୦୯ କଲେ ମିଟର

୧ ଗଜ = ୦.୯୧ ମିଟର

୧୦ ଗଜ = ୯.୧୪ ମିଟର

୧ ଲିଟର = ୨.୫୪ ସେଣ୍ଟି ମିଟର ($= ୨୫.୪^{\circ}$ ମିଲି ମିଟର)

୧୦ ଲିଟର = ୨୫.୪୦ ସେଣ୍ଟି ମିଟର ($= ୨୫୪$ ମିଲି ମିଟର)

କମ୍ପ୍ୟୁଟେସନ୍

(କ) ୧ ଡେକାଡର = ୨.୪୭ ଏକର = ୨ ଏକର ୧୧ ଗୁଣ୍ଠ ୧୨ ଦଶ୍ଵା (୨୪ ଦଶ୍ଵି ପଦ୍ଵା)

କା ୨ ଏକର ୪୭ ଡିସିମିଲ

୧ ଏର = ୦.୦୨୫ ଏକର = ୧୦ ଦଶ୍ଵା

(ଖ) ୧ ଏକର = ୦.୪୦ ଡେକା ଏର

୧୦ ଏକର = ୪.୦୫ ଡେକା ଏର

୨.୫ ଡିସିମିଲ = ୧ ଏର

ପରିମାଣ ଓ ଧାରଣ ଶକ୍ତି

(କ) ପରିମାଣ—(Volume)

୧ ଘନ ମିଟର = ୧.୩୧ ଘନ ଗଜ

୧ ଘନ ଗଜ = ୦.୭୭ ଘନ ମିଟର

(ଖ) ଧାରଣ ଶକ୍ତି—(Capacity)

୧ ଲିଟର = ୦.୨୨ ଲମ୍ଫି ଲିଟ୍ରିଲ ଗ୍ୟାଲନ୍

୧ ଲମ୍ଫି ଲିଟ୍ରିଲ ଗ୍ୟାଲନ୍ = ୪.୫୫ ଲିଟର

ବିନିମୟ ତାଲିକା

ନିମ୍ନଲିଖିତ ତାଲିକା ଗୁଡ଼ିକରେ ବିଷୟ ତାହାଣ୍ଡି ବ୍ୟୟାଳୟରା ପ୍ରମୁ ଚାନ୍ଦ୍ର ଓ ପର୍ଯ୍ୟନ୍ତ ମୁଖ୍ୟ ଏବଂ ଉପସ୍ଥାପନାକୁ ବ୍ୟୟାଳୟରା ପ୍ରମୁରେ ୧୦, ୨୦, ୩୦, ୪୦, ୫୦, ୬୦, ୭୦, ୮୦, ୯୦ ଓ ୧୦୦ ପର୍ଯ୍ୟନ୍ତ ମୁଖ୍ୟ ବ୍ୟୟାଳୟ । ଉକ୍ତ ଯାତା ବ୍ୟୟାଳୟରା, ଚାନ୍ଦ୍ର ପାଇବା ପାଇଁ ଉକ୍ତ ଦୁଇ ପ୍ରକାର ପ୍ରମୁରେ ଯୁକ୍ତ ଅଟେ । ଅର୍ଥାତ୍ ଦୁଇ ଅକ୍ଟୋବର ପର୍ଯ୍ୟନ୍ତ ଏକ ପ୍ରମୁରା ଅକ୍ଟ ଗୁଡ଼ିକ ତାଲିକାର ପଦା ଉପରେ ଯାତ୍ରା ଓ ବ୍ୟୟାଳୟ ଅକ୍ଟ ତାଲିକାର ବ୍ୟୟାଳୟ ପ୍ରମୁରା ମିଳେ । ଉପର ଅକ୍ଟ ପୂର୍ବ ଯାତ୍ରା ଯେଉଁଠାରେ ମିଳେ, ତାହାଣ୍ଡି ମେଣ୍ଟିରୁ ମୁଖ୍ୟ ।

(କ) ତାଲିକା

(ବ୍ୟବହୃତ ଉପାଦାନ ୧ ନମ୍ବର ଗ୍ରାମ୍ = ୧.୦୨୧୭ ଫେର)

ଫେର ପ୍ରତି ଅକ୍ଟ ବ୍ୟୟାଳୟରେ ମୁଖ୍ୟକୁ କଲେ ଗ୍ରାମ୍ ପ୍ରତି ଅକ୍ଟ ବ୍ୟୟାଳୟରେ ମୁଖ୍ୟ

	୦	୧	୨	୩	୪	୫	୬	୭	୮	୯
ଅକ୍ଟ/ଫେର ଅକ୍ଟ/କ.ଗ୍ରା	୧୦	୧୦.୨୨	୧୦.୪୫	୧୦.୬୮	୧୦.୯୧	୧୧.୧୪	୧୧.୩୭	୧୧.୬୦	୧୧.୮୩	୧୨.୦୬
୧୦	୧୦.୨୨	୧୧.୪୫	୧୨.୬୮	୧୩.୯୧	୧୫.୧୪	୧୬.୩୭	୧୭.୬୦	୧୮.୮୩	୨୦.୦୬	୨୧.୨୯
୨୦	୨୧.୪୫	୨୨.୬୮	୨୩.୯୧	୨୫.୧୪	୨୬.୩୭	୨୭.୬୦	୨୮.୮୩	୩୦.୦୬	୩୧.୨୯	୩୨.୫୨
୩୦	୩୨.୬୮	୩୩.୯୧	୩୫.୧୪	୩୬.୩୭	୩୭.୬୦	୩୮.୮୩	୪୦.୦୬	୪୧.୨୯	୪୨.୫୨	୪୩.୭୫
୪୦	୪୩.୯୧	୪୫.୧୪	୪୬.୩୭	୪୭.୬୦	୪୮.୮୩	୫୦.୦୬	୫୧.୨୯	୫୨.୫୨	୫୩.୭୫	୫୫.୦୦
୫୦	୫୫.୦୦	୫୬.୨୩	୫୭.୪୬	୫୮.୬୯	୬୦.୧୫	୬୧.୩୮	୬୨.୬୧	୬୩.୮୪	୬୫.୦୭	୬୬.୩୦

(ଖ) ଭାଲିକା

କ୍ୟାଡ଼ିଟ ଉପାଦାନ ୧ କଲେ ଗ୍ରାମ୍ = ୧୦.୭୧୨ ସେର

ସେରସର ନୂଆ ପଲସା ମୂଲ୍ୟକୁ କମାଇ ଗ୍ରାମ୍ ପ୍ରତି ନୂଆ ପଲସା ମୂଲ୍ୟରେ ପରିବର୍ତ୍ତନ

	୧	୨	୩	୪	୫	୬	୭	୮	୯
କୃଷ/ସେର	୦	୦	୦	୦	୦	୦	୦	୦	୦
କୃଷ/କି.ଗ୍ରା.	୧୦	୧୧	୧୩	୧୪	୧୫	୧୬	୧୭	୧୮	୧୯
୧୦	୨୧	୨୬	୩୧	୩୬	୪୧	୪୬	୫୧	୫୬	୬୧
୩୦	୩୯	୪୫	୫୧	୫୬	୬୧	୬୬	୭୧	୭୬	୮୧
୫୦	୫୯	୬୫	୭୧	୭୬	୮୧	୮୬	୯୧	୯୬	୧୦୧
୭୦	୭୯	୮୫	୯୧	୯୬	୧୦୧	୧୦୬	୧୧୧	୧୧୬	୧୨୧
୯୦	୯୯	୧୦୫	୧୧୧	୧୧୬	୧୨୧	୧୨୬	୧୩୧	୧୩୬	୧୪୧
୧୧୦	୧୧୯	୧୨୫	୧୩୧	୧୩୬	୧୪୧	୧୪୬	୧୫୧	୧୫୬	୧୬୧
୧୩୦	୧୩୯	୧୪୫	୧୫୧	୧୫୬	୧୬୧	୧୬୬	୧୭୧	୧୭୬	୧୮୧
୧୫୦	୧୫୯	୧୬୫	୧୭୧	୧୭୬	୧୮୧	୧୮୬	୧୯୧	୧୯୬	୨୦୧
୧୭୦	୧୭୯	୧୮୫	୧୯୧	୧୯୬	୨୦୧	୨୦୬	୨୧୧	୨୧୬	୨୨୧
୧୯୦	୧୯୯	୨୦୫	୨୧୧	୨୧୬	୨୨୧	୨୨୬	୨୩୧	୨୩୬	୨୪୧

(ଗ) ଭାଲକା

[ସଂସ୍କୃତ ଉପାଦାନ:—୧୦ ଲକ୍ଷେ ପ୍ରାୟ = ୧୦୦୦୦୦୦ ମୃତ୍ୟୁ]

ମୃତ୍ୟୁ ପ୍ରତି ଶତାବ୍ଦୀରେ ମୃତ୍ୟୁ ୧୦ ଲକ୍ଷେ ପ୍ରାୟ ଶତାବ୍ଦୀରେ ମୃତ୍ୟୁ ମୃତ୍ୟୁ

୦	୧	୨	୩	୪	୫	୬	୭	୮	୯
୧୦	୧୦୦	୧୦୦୦	୧୦୦୦୦	୧୦୦୦୦୦	୧୦୦୦୦୦୦	୧୦୦୦୦୦୦୦	୧୦୦୦୦୦୦୦୦	୧୦୦୦୦୦୦୦୦୦	୧୦୦୦୦୦୦୦୦୦୦
୨୦	୨୦୦	୨୦୦୦	୨୦୦୦୦	୨୦୦୦୦୦	୨୦୦୦୦୦୦	୨୦୦୦୦୦୦୦	୨୦୦୦୦୦୦୦୦	୨୦୦୦୦୦୦୦୦୦	୨୦୦୦୦୦୦୦୦୦୦
୩୦	୩୦୦	୩୦୦୦	୩୦୦୦୦	୩୦୦୦୦୦	୩୦୦୦୦୦୦	୩୦୦୦୦୦୦୦	୩୦୦୦୦୦୦୦୦	୩୦୦୦୦୦୦୦୦୦	୩୦୦୦୦୦୦୦୦୦୦
୪୦	୪୦୦	୪୦୦୦	୪୦୦୦୦	୪୦୦୦୦୦	୪୦୦୦୦୦୦	୪୦୦୦୦୦୦୦	୪୦୦୦୦୦୦୦୦	୪୦୦୦୦୦୦୦୦୦	୪୦୦୦୦୦୦୦୦୦୦
୫୦	୫୦୦	୫୦୦୦	୫୦୦୦୦	୫୦୦୦୦୦	୫୦୦୦୦୦୦	୫୦୦୦୦୦୦୦	୫୦୦୦୦୦୦୦୦	୫୦୦୦୦୦୦୦୦୦	୫୦୦୦୦୦୦୦୦୦୦
୬୦	୬୦୦	୬୦୦୦	୬୦୦୦୦	୬୦୦୦୦୦	୬୦୦୦୦୦୦	୬୦୦୦୦୦୦୦	୬୦୦୦୦୦୦୦୦	୬୦୦୦୦୦୦୦୦୦	୬୦୦୦୦୦୦୦୦୦୦
୭୦	୭୦୦	୭୦୦୦	୭୦୦୦୦	୭୦୦୦୦୦	୭୦୦୦୦୦୦	୭୦୦୦୦୦୦୦	୭୦୦୦୦୦୦୦୦	୭୦୦୦୦୦୦୦୦୦	୭୦୦୦୦୦୦୦୦୦୦
୮୦	୮୦୦	୮୦୦୦	୮୦୦୦୦	୮୦୦୦୦୦	୮୦୦୦୦୦୦	୮୦୦୦୦୦୦୦	୮୦୦୦୦୦୦୦୦	୮୦୦୦୦୦୦୦୦୦	୮୦୦୦୦୦୦୦୦୦୦
୯୦	୯୦୦	୯୦୦୦	୯୦୦୦୦	୯୦୦୦୦୦	୯୦୦୦୦୦୦	୯୦୦୦୦୦୦୦	୯୦୦୦୦୦୦୦୦	୯୦୦୦୦୦୦୦୦୦	୯୦୦୦୦୦୦୦୦୦୦
୧୦୦	୧୦୦୦	୧୦୦୦୦	୧୦୦୦୦୦	୧୦୦୦୦୦୦	୧୦୦୦୦୦୦୦	୧୦୦୦୦୦୦୦୦	୧୦୦୦୦୦୦୦୦୦	୧୦୦୦୦୦୦୦୦୦୦	୧୦୦୦୦୦୦୦୦୦୦୦

ଉତ୍କଳ ପ୍ରସଙ୍ଗ

ଉପରୋକ୍ତ ବିନୟ ଚାଲିବାଗୁଡ଼ିକରେ ସେଇ, ମହଣ, ଟନ୍ର ମୂଲ୍ୟ କଲେ ଗ୍ରାମ୍, ୫୦ କଲେ ଗ୍ରାମ୍ ଓ ମେଟ୍ରିକ ଟନ୍ ପ୍ରତି କେତେ ହେବ, ତାହା କଥାପାଇଛି । ତାମ୍ କଷିଲବେଳେ ଉତ୍ତାଂଶ ବାଦ ଦିଆଯାଇ ନିକଟତମ ପୂର୍ଣ୍ଣସଂଖ୍ୟାରେ ପ୍ରକାଶ କରାଯାଇଛି । ୧୯୫୫ ମସିହାର ଗ୍ରାହଣୀୟ ମୁଦ୍ରା ସଂଶୋଧନ ଆଇନର ୧୪ (୨) ଧାରାରେ ଏଭଳି ନିର୍ଦ୍ଦେଶ ଦିଆଯାଇଅଛି ।

ବିନୟ ଚାଲିବା ନିମନ୍ତେ ବ୍ୟବହାର କରିବାକୁ ହେବ:—

ଚାଲିବାରେ ସେଇ, ମହଣ ଓ ଟନ୍ର ମୂଲ୍ୟ ଦିଆଯାଇଛି । ଏଗୁଡ଼ିକର ଉପଗୁଣମୟକ ବା ଉତ୍ତମର ମୂଲ୍ୟ ଦିଆଯାଇ ନାହିଁ । ତେଣୁ ବଜାର ଦର ସେଇ, ମହଣ ଓ ଟନ୍ ପ୍ରତି କେତେ ହେବ ତାହା ପ୍ରଥମେ ବାହାର କରିବାକୁ ହେବ ।

ଉଦାହରଣ:—

(୧) ଆଜୁ ସେଇ ପ୍ରତି ମୂଲ୍ୟ ୪୧ ନୂଆ ପଇସା, ଏକ କଲେ ଗ୍ରାମ୍ ମୂଲ୍ୟ କେତେ ?

‘ଖ’ ଚାଲିବାର ଉତ୍ତମ (ଉପରୁ ତଳକୁ ଟଣା ହୋଇଥିବା) ପ୍ରମୁର ‘୪୦’ ପ୍ରତି ଦୃଷ୍ଟିପାତ କରନ୍ତୁ । ସେଠାରୁ ଦୁଇ ସହସ୍ର ସମାନ୍ତର ଭାବେ ପଢ଼ିଯାଇ ‘୧’ ଚିହ୍ନିତ ସଂଖ୍ୟା ତଳକୁ ମଧ୍ୟ ଦୃଷ୍ଟିପାତ କରନ୍ତୁ । ସେଠାରେ ‘୪୪’ ଲେଖା ହୋଇଛି; ତେଣୁ ୧ କଲେ ଗ୍ରାମ୍ ଆଜୁର ମୂଲ୍ୟ ୪୪ ନୂଆ ପଇସା ।

(୨) ଦିଅ ସେଇ ଟ ୭.୫୫ ନୂଆ ପଇସା ଦର ହେଲେ କଲେ ଗ୍ରାମ୍ ପ୍ରତି କେତେ ଦର ହେବ ?

‘କ’ ଚାଲିବାରୁ ଦେଖାଯିବ ଯେ ସେଇ ପ୍ରତି ଟ ୭.୫୫ ହେଲେ କଲେ ଗ୍ରାମ୍କୁ ଟ ୭.୦୦ ନୂଆ ପଇସା ।

‘ଖ’ ଚାଲିବାରୁ ଦେଖାଯିବ ଯେ ସେଇ ପ୍ରତି ୫୫ ନୂଆ ପଇସା ହେଲେ କଲେ ଗ୍ରାମ୍କୁ ଟ ୦.୫୯ ନୂଆ ପଇସା; ଅତଏବ କଲେ ଗ୍ରାମ୍ ପ୍ରତି ଦର ଟ ୭.୦୨ ନୂଆ ପଇସା ।

(୩) ଟଙ୍କାରେ ସେ ୨.୫ର ଅଟା ମିଳିଲେ ୧ କଲେ ଗ୍ରାମ୍ ଅଟାର ଦର କେତେ ?

୧ ଟଙ୍କାକୁ ସେ ୨.୫ର, ୧ ସେଇକୁ ୪୦ ନୂଆ ପଇସା । ‘ଖ’ ଚାଲିବାରୁ ଦେଖାଯିବ ଯେ ସେଇ ପ୍ରତି ୪୦ ନୂଆ ପଇସା ହେଲେ କଲେ ଗ୍ରାମ୍ ପ୍ରତି ୪୩ ନୂଆ ପଇସା ।

(୪) ଧାନ ମହଣକର ଦର ଟ ୩୫.୫୦ ନୂଆ ପଇସା ହେଲେ ୫୦ କଲେ ଗ୍ରାମ୍ ପ୍ରତି ଓ କି.ଭାଲ୍ ପ୍ରତି ଦର କେତେ ?

‘ଗ’ ଓ ‘ଘ’ ଚାଲିବାରୁ ଦେଖାଯାଏ ଯେ ୫୦ କଲେ ଗ୍ରାମ୍ ପ୍ରତି ଦର ଟ ୪୭.୫୭ ନୂଆ ପଇସା । ୧ କି.ଭାଲ୍ = ୧୦୦ କଲେ ଗ୍ରାମ୍; ତେଣୁ କି.ଭାଲ୍ ପ୍ରତି ଦର = ଟ ୪୭.୫୭ ନୂଆ ପଇସା ।

ଓଡ଼ିଶାର ବିଶିଷ୍ଟ ଗାୟକଗାୟିକାଙ୍କ

ନୂତନ ସଙ୍ଗୀତ ଉପଭୋଗ ଭରଣୁ

ଲୋକସଙ୍ଗୀତ ବିଭାଗଦ୍ୱାରା ପ୍ରସ୍ତୁତ ରେକର୍ଡ଼ କଣିକାର ଅପୂର୍ବ ସୁଯୋଗ

1. Q. C. 1463	...	<div style="display: flex; align-items: center;"> <div style="font-size: 3em; margin-right: 5px;">{</div> <div style="margin-right: 10px;">ଦଳ ସର ନଳେ</div> <div style="margin-right: 10px;">...</div> </div>	ଶ୍ରୀ ନିମାଇଁଚରଣ ହରିଚନ୍ଦନ
		<div style="display: flex; align-items: center;"> <div style="font-size: 3em; margin-right: 5px;">}</div> <div style="margin-right: 10px;">ପ୍ରଭୁ ବନ୍ଧନଦେଶୀ</div> <div style="margin-right: 10px;">...</div> </div>	ଶ୍ରୀ ନିମାଇଁଚରଣ ହରିଚନ୍ଦନ
2. Q. C. 1464	...	<div style="display: flex; align-items: center;"> <div style="font-size: 3em; margin-right: 5px;">{</div> <div style="margin-right: 10px;">ଅଦବାସୀ ଭଲ ରେ</div> <div style="margin-right: 10px;">...</div> </div>	ଶ୍ରୀ ଦାନକୃଷ୍ଣ ଦାସ
		<div style="display: flex; align-items: center;"> <div style="font-size: 3em; margin-right: 5px;">}</div> <div style="margin-right: 10px;">ଫିଲିପ୍ପିନ ସ୍ୱପ୍ନ</div> <div style="margin-right: 10px;">...</div> </div>	ଶ୍ରୀମତୀ ସୁଧାମଣି ମହାପାତ୍ର
3. Q. C. 1465	...	<div style="display: flex; align-items: center;"> <div style="font-size: 3em; margin-right: 5px;">{</div> <div style="margin-right: 10px;">ଅମେ ତ ନାହିଁ ଆଉ</div> <div style="margin-right: 10px;">...</div> </div>	ଶ୍ରୀ ଗୋକୁଳାନନ୍ଦ ମହାନ୍ତି
		<div style="display: flex; align-items: center;"> <div style="font-size: 3em; margin-right: 5px;">}</div> <div style="margin-right: 10px;">ରେ ମୂଲ୍ୟ</div> <div style="margin-right: 10px;">...</div> </div>	ଶ୍ରୀ ବେଦନାଥ ରଥ
4. Q. C. 1466	...	<div style="display: flex; align-items: center;"> <div style="font-size: 3em; margin-right: 5px;">{</div> <div style="margin-right: 10px;">ମାଞ୍ଚ ମନ ଦଶ ହାତ</div> <div style="margin-right: 10px;">...</div> </div>	ଶ୍ରୀ ନିମାଇଁଚରଣ ହରିଚନ୍ଦନ
		<div style="display: flex; align-items: center;"> <div style="font-size: 3em; margin-right: 5px;">}</div> <div style="margin-right: 10px;">ସ୍ୱରାଜୁତ ବନ୍ଧ</div> <div style="margin-right: 10px;">...</div> </div>	ସୁଧାମଣି ଓ ଦାନକୃଷ୍ଣ
5. Q. C. 1467	...	<div style="display: flex; align-items: center;"> <div style="font-size: 3em; margin-right: 5px;">{</div> <div style="margin-right: 10px;">ଠଗରାଜ ବାଜିଲା</div> <div style="margin-right: 10px;">...</div> </div>	ଶ୍ରୀ ଗୋକୁଳାନନ୍ଦ ମହାନ୍ତି
		<div style="display: flex; align-items: center;"> <div style="font-size: 3em; margin-right: 5px;">}</div> <div style="margin-right: 10px;">ତୋ ଭଲ ରେ</div> <div style="margin-right: 10px;">...</div> </div>	ଶ୍ରୀ ଲୋକନାଥ ରଥ
6. Q. C. 1468	...	<div style="display: flex; align-items: center;"> <div style="font-size: 3em; margin-right: 5px;">{</div> <div style="margin-right: 10px;">ଭଲ ସେ ନୁହେ</div> <div style="margin-right: 10px;">...</div> </div>	ଶ୍ରୀ ନିମାଇଁଚରଣ ହରିଚନ୍ଦନ
		<div style="display: flex; align-items: center;"> <div style="font-size: 3em; margin-right: 5px;">}</div> <div style="margin-right: 10px;">ଝଡ଼ଠାରେ ସାହା</div> <div style="margin-right: 10px;">...</div> </div>	ଶ୍ରୀ ଦାନକୃଷ୍ଣ ଦାସ
7. S. R. 53 (1)	...	<div style="display: flex; align-items: center;"> <div style="font-size: 3em; margin-right: 5px;">{</div> <div style="margin-right: 10px;">ଦାକୁ ଧନ</div> <div style="margin-right: 10px;">...</div> </div>	ଶ୍ରୀ ବସୁଚରଣ ପଣ୍ଡା
		<div style="display: flex; align-items: center;"> <div style="font-size: 3em; margin-right: 5px;">}</div> <div style="margin-right: 10px;">ପତ୍ର ଅତୁ ତୋର</div> <div style="margin-right: 10px;">...</div> </div>	ଶ୍ରୀମତୀ ସତ୍ୟଭାମା ଦେବୀ
8. S. R. 53 (2)	...	<div style="display: flex; align-items: center;"> <div style="font-size: 3em; margin-right: 5px;">{</div> <div style="margin-right: 10px;">ଅଜ ତ ସେନାଳ ପଦାଳ</div> <div style="margin-right: 10px;">...</div> </div>	ଶ୍ରୀ ବସୁଚରଣ ପଣ୍ଡା
		<div style="display: flex; align-items: center;"> <div style="font-size: 3em; margin-right: 5px;">}</div> <div style="margin-right: 10px;">ଅଟର ଦାକୁ</div> <div style="margin-right: 10px;">...</div> </div>	ବସୁଚରଣ ଓ ସତ୍ୟଭାମା
9. S. R. 53 (3)	...	<div style="display: flex; align-items: center;"> <div style="font-size: 3em; margin-right: 5px;">{</div> <div style="margin-right: 10px;">ସେ ତନ ନାହିଁ</div> <div style="margin-right: 10px;">...</div> </div>	ଶ୍ରୀ ବସୁଚରଣ ପଣ୍ଡା
		<div style="display: flex; align-items: center;"> <div style="font-size: 3em; margin-right: 5px;">}</div> <div style="margin-right: 10px;">ଅନା ରେ ଭଲ</div> <div style="margin-right: 10px;">...</div> </div>	ଶ୍ରୀ ବସୁଚରଣ ପଣ୍ଡା
10. S. R. 53 (4)	...	<div style="display: flex; align-items: center;"> <div style="font-size: 3em; margin-right: 5px;">{</div> <div style="margin-right: 10px;">ଅରେ ପଢ଼ା ବୋଧ ରୁ</div> <div style="margin-right: 10px;">...</div> </div>	ବସୁଚରଣ ଓ ସତ୍ୟଭାମା
		<div style="display: flex; align-items: center;"> <div style="font-size: 3em; margin-right: 5px;">}</div> <div style="margin-right: 10px;">ଫିଲିପ୍ପିନ ବାଟ</div> <div style="margin-right: 10px;">...</div> </div>	ଶ୍ରୀ ବସୁଚରଣ ପଣ୍ଡା

ରେକର୍ଡ଼ର ମୂଲ୍ୟ—୧୫୭୩ ନମ୍ବରଠାରୁ ୧୫୭୮ ନମ୍ବର ପର୍ଯ୍ୟନ୍ତ ରେକର୍ଡ଼ର ମୂଲ୍ୟ ପ୍ରତ୍ୟେକଟି ଟ ୨୯; କିନ୍ତୁ ୨ ଖଣ୍ଡ କିମ୍ବା ତହିଁରୁ ଅଧିକ ସଂଖ୍ୟାରେ ରେକର୍ଡ଼ କିଣିଲେ ଶତକର ୧୫ ଟଙ୍କା କମରେ ପାଇପାରିବେ ।
 ୫୩ (୧)ଠାରୁ ୫୩ (୪) ପର୍ଯ୍ୟନ୍ତ ରେକର୍ଡ଼ର ମୂଲ୍ୟ ପ୍ରତ୍ୟେକଟି ଟ ୨.୫୦ ନୁହାଁ ପଇସା; କିନ୍ତୁ କେହି ୪ଟି କିମ୍ବା ତହିଁରୁ ଅଧିକ ସଂଖ୍ୟାରେ ରେକର୍ଡ଼ କିଣିଲେ ଶତକର ୨୦ ଟଙ୍କା କମରେ ପାଇପାରିବେ ।

ପ୍ରାପ୍ତି ସ୍ଥାନ—ସମସ୍ତ ଜିଲ୍ଲା ସ୍ୱରାଷ୍ଟ୍ର (ଲୋକସଙ୍ଗୀତ) ବିଭାଗ ଅଫିସ୍

ମେଟ୍ରିକ୍

ଓଜନ ଓ ମାପ ପ୍ରଣାଳୀ

ମେଟ୍ରିକ୍ ଓଜନ	ବାଲେଶ୍ୱରୀ ଓଜନ	ପାଉଣ୍ଡ୍ ଓଜନ
୫୦ କିଲୋ ଗ୍ରାମ୍	ସେ ୫୩୪୭ ଡୋଲା	ପା ୧୧୦୪ ଆଉନ୍ସ
୧୦ କିଲୋ ଗ୍ରାମ୍	ସେ ୧୦୬୯୫ "	ପା ୪୪୧୧ "
୧୦ କିଲୋ ଗ୍ରାମ୍	ସେ ୧୦୬୯୭ "	ପା ୨୨୧୧ "
୫ କିଲୋ ଗ୍ରାମ୍	ସେ ୫୩୪୯ "	ପା ୧୧ ଡିଣ୍ଡ୍
୨ କିଲୋ ଗ୍ରାମ୍	ସେ ୨୧୧୧ "	ପା ୪୬ ଆଉନ୍ସ
୧ କିଲୋ ଗ୍ରାମ୍ (୧୦୦୦ ଗ୍ରାମ୍)	ସେ ୧୬୭ "	ପା ୨୩୩ "
୫୦୦ ଗ୍ରାମ୍	୪୩ ଡୋଲା	ପା ୧୧୧; "
୨୦୦ ଗ୍ରାମ୍	୧୭ ଡୋଲା	ପା ୦୭୭ "
୧୦୦ ଗ୍ରାମ୍	୮½ ଡୋଲା	ପା ୦୩୩ ଆଉନ୍ସ

ବାଲେଶ୍ୱରୀ ୧ ମହଣ = ୩୭.୩ କିଲୋ ଗ୍ରାମ୍

ବାଲେଶ୍ୱରୀ ୧ ସେର = ୯୩୩ ଗ୍ରାମ୍

୧ କ୍ୱିଣ୍ଟାଲ୍ = ୧୦୦ କିଲୋ ଗ୍ରାମ୍ = ୨ ୨୨୭ ସେର (ବାଲେଶ୍ୱରୀ)

= ପା ୨୨୦୨ ଆଉନ୍ସ

୧୦ କ୍ୱିଣ୍ଟାଲ୍ = ୧ ମେଟ୍ରିକ୍ ଟନ୍ = ୨ ୨୨୩୭ ସେର (ବାଲେଶ୍ୱରୀ)

= ପା ୨୨୦୪୧୦ ଆଉନ୍ସ

୧ କ୍ୱାଟ୍ = ୫୦.୮୦ କିଲୋ ଗ୍ରାମ୍

୧ ପାଉଣ୍ଡ୍ = ୪୫୪ ଗ୍ରାମ୍

